No. 8140. Shanghai. Sunday. March. 27. 1927. THE EASTERN TIMES 時報 ……日六廿 Published every morning: including Sundays

時報

今日本報第三張圖畫週刊 閱者注意

中華民國十六年
三月廿七日 星期日
舊曆丁卯年二月廿四日
今天三張售大洋三分
第八千一百四十號

商務印書館發售

旗章

布製國旗黨旗
國旗黨旗賽磁章
中山紀念賽磁章

大小各號均備 躉批格外從廉

照片

孫中山先生
蔣介石先生
汪精衛先生

影寫版印縮廿四時讚十八時每幅售洋六角

上海總工會定于今日上午八時開全上海工人代表大會十時行升旗禮敬請各團體各將士與會觀禮無任歡迎

東路軍前敵總指揮部政治部啓事(一)

本部已於本月廿二日抵滬現駐西門江蘇第二師範學校

東路軍前敵總指揮部政治部啓事(二)

本部定每日上午十時至十二時下午二時至四時為會客時間特此佈告

國民革命軍東路軍總指揮部政治部啓事

本部已於本日(二十六日)抵上海作暫駐滬杭車站北首大同大學內凡有事件者請即前來接洽可也特此通告

上海特別市黨部緊要通告

今日下午二時在西門公共體育場舉行本黨總理逝世二週紀念大會凡我全市市民及本黨全體黨員務希一律到會為要

中國國民黨上海特別市黨部啓事

本黨部刻遷至西門林蔭路江蘇省教育會舊址開始正式辦公特此通告

中國國民黨江蘇省黨部上海特別市黨部召集市民大會緊要啓事

敬者本黨總理逝世二週紀念因政治環境關係未能召集市民大會……訂於本月廿七日下午二時假西門公共體育場舉行全市市民大會本黨總理逝世二週並歡迎國民革命軍希各團體學校及全體市民一致參加是為至盼(輓聯祭品等請送交法租界陶爾斐斯路二十八號市民大會籌備處)

中國國民黨江蘇省黨部上海特別市黨部臨時聯席會議緊要啓事

啓者本埠軍閥勢力業已消滅凡關於本埠軍閥所存公款及化名存款等存款機關應即停止支付俟國民政府財政部接收除分函各銀行公會及各銀行號外特此通告

滬杭甬鐵路管理局車務處廣告

啟者本路全線現已無阻各客車不日即可恢復准自今日起先開六號慢車一次上午九點三十分由上海南站開除上北站梵王渡徐家匯三站暫停售票外其餘全不大小各站均行售票此佈

車務處謹啟

徐朗西緊要啟事

鄙人隨從中山先生奔走革命歷十有九年服從主義想為各界所深悉年來避居滬瀆不問世事此番民衆革命一日千里各方同志促共同工作復有同志張一氣先生以本黨東路前敵總指揮白崇禧先生委任為淞滬特別委員之囑因迅行北伐完成革命起見特請台端援助致上海各團體自知...電呈前敵指揮部各委員指揮部張一氣印白崇禧先生...於是一面命令...之必要正命部...在先生交涉經過另行宣告外特此聲明...之間槍聲陡作不知如何發生突衝雖經劉副官竭力阻止奈情狀已經混亂無從歸白崇禧先生處...

上海婦女慰問團啓事

本團為慰問前敵將士起見於本日起領受各界犒師物品類別如次(一)衣服如汗衫毛巾面盆熱水壺之類(二)食品如各種罐頭餅干麵包麵粉米糧等(三)書報紙書籍可供軍士消遣滬上各界樂意捐助者請將各種犒品直接寄交(一)博物院路二十號青年協會鄭維夫人(二)北四川路施高塔路二百三十六號青莊誠靜怡夫人 本團派有專員在外勸捐所各界安為招假冒起見請各界將所捐物品直接送到上列兩地址交割此啟

團主席誠靜怡夫人 團書記陳立廷夫人啟

上海廣東公學通告

此次閘北戰事本校均幸平安現在大局已定交通恢復人心漸安本校定於下星期一(即本月廿八日)照常上課特此通告

中國濟難會上海市總會募捐啓事

啟者本會以救濟一切解放運動之被難者及促進世界上被壓迫民族之團結精神為宗旨成立以來已屆二載得各界民衆之贊助與擁護成績尚堪告慰惟救濟事業需款甚殷自五卅以來屢次革命運動中死傷入獄者其夥即此次響應北伐軍中之被難者據調查結果約有三百餘人目下其家屬苦楚萬端急需救濟本會特組織募捐委員會負責進行以後該項捐款以一部分充作本會基金一部分作為救濟費用想各界慈善家革命家熱心人士對於為解放運動之被難同胞定表同情尚希慷慨捐助以成義舉實為盼禱

中國濟難會募捐委員會

鄭洪年 王漢良 沈卓吾 楊杏佛 朱經農 王雲五 林鈞 王弼 侯紹裘 郭任遠 黃警頑 游世璋 王曉籟 許世英 丁曉先

中國濟難會上海市總會籌備死難烈士追悼大會啓事

啟者上海市民響應北伐革命軍工人學生市民奮鬥努力奮鬥本月廿一二日又相見以砲火工人糾察隊死難者甚多此次死難諸烈士為民衆利益而犧牲一切今吾上海市民已由黑暗中奮鬥求得光明對於死難諸烈士應表示深切之敬意與哀悼本會茲與上海總工會商聯會學聯會婦聯會聯合發起追悼大會日期現尚未定屆時於三日前當再通知尚希我全上海市民一致熱烈參加各界如有輓聯等件請送至寶山路三德里A字三號本會所之工人市民其多本會雖已調查然尚不詳盡尚希諸被難者之家屬於三日內至本會會所告知詳情並請將照片小史著作血衣等帶下實為至盼

上海各馬路商界聯合會 上海學生聯合會 中國濟難會上海市總會 女教職員聯合會 上海各界婦女聯合會 青年女光社 募捐啓事

敬者上海工人糾察隊為響應北伐軍直接與直魯軍衝突受大之犧牲現在滬上民衆已在青年白日紅地紅旗幟之下爭得真正自由解放此吾人對於工人之辛苦勞力當竭誠感戴者也茲敬會特發起募捐前往慰勞以表感謝之忱甚望各界熱心人士對於工人之辛勞亦表同情尚希慷慨解囊以襄盛舉成衆共襄此舉實所感禱

上海農業職員聯合會籌備處通告

敝會為維護同業職員安全起見特訂於陽曆三月廿八日在本公所開全體大會凡我同人務於是日午後二時到會共商進行此啟

上海國民日報

定於本月二十七日出版

館址 上海望平街一六一號

電報掛號 四三七七

電話 暫用二四二八

中央日報

本報係中國國民黨中央執行委員會宣傳部主辦的中央黨報於三月二十二日在漢口出版 編輯發行所漢口交通路

電報掛號 中文 零二七八 英文 WOHANTRADE

駐滬特派員英租界西藏路貴坊七〇一號(胡耐安)電話西二九八八

龍章機器造紙有限公司股東年會廣告

本公司訂於陰曆二月二十四日午後二點鐘開股東年會屆期務請各股東駕臨法租界新永安街本公司集議為盼特此廣告(附發股息及定期分派官紅利簿串)

印報機出售

今有平版印報機一架 The Genuine Wharfedale etc. 牌子(俗稱大英架子)兩面出紙每小時能印四千張願廉價出讓有意者請向本報營業部接洽可也

商辦輪船招商局股份有限公司臨時股東會暫行延期通告

本公司原定陽曆三月二十五日即陰曆二月二十二日召集臨時股東會業經登報布告各埠股東周知現查戰事告一段落而交通梗阻所致茲經董事會公議應即登報布告暫行延展會期一面請各股東迅速惠臨本公司早日掛號驗票換劵俟足有法定權數即行擇期開會合亟通告伏祈股東諸君公鑒

董事會謹啟

上海銀行公會會員 中華匯業銀行廣告

本銀行在財政農商部註冊額定資本金一千萬元公積金及前期滾存元金二百六十六萬七千餘專營國內外匯兌以及各種存放款項抵押貼現押匯買賣生金銀等一切業務總行設在北京京滬兩分行設立已久現又在天津設立分行茲將通匯地點開列於下(國內)北京天津南京南京漢口南京蘇州無錫杭州溫州九江福州廈門廣州汕頭牽天長春大連等處(國外)倫敦紐約香港新加坡孟買東京大阪神戶橫濱長崎名古屋門司下關函館小樽朝鮮京城臺北廣島中央等處各埠匯款均可也 經理處 電話中央一九四一號 電報中央五六一五 中央五六五一 出納科中央八四四四號

國聞週報

第四卷第八期出版

本埠發行所山東路望平街口 各埠各大書坊底…… 前溪著

中國新經濟政策 本單行出版 每冊定價大洋三角 附刊三民主義評論

及早觀成

本年六月開始出書
十七年底全書出齊

訂購四部叢刊 勿錯過最後的五天

商務印書館啓

軍政要聞

◎程潛魯滌平抵甯

◎程潛·魯滌平·均於敬(二十四日)午到甯、(南京二十四日下午六時電)

◎黨軍於(二十三)日午後二時、占領雨花台、直魯軍即行總退却、洪武門戰事即行終結、紛紛至下關渡江、向浦口屯集、夜十時黨軍先由通濟門入、第二軍第六第十七各師、均由南門入城、旅長毛炳文、特派員章杰、皆佈告安民、各處均懸黨旂、及歡迎北伐旗、(南京二十四日下午八時電)

英國負責消息 搶刧南京者 實非革命軍隊

◎據倫敦所接關於南京事件之負責消息、北方軍退出南京時、有自稱南軍、實如別動隊者、入城開始搶刼、並攻擊外人、此輩全無人約束、雖此番暴□、不致直接影□英國對華政策、但□當此種暴動如再發生、將使政府愈難辦事、而不能輕易讓步、且將妨礙□政府與南政府間之關係、本於星期三日、台斯波羅男爵代表政府、在上院所發之言論、即路透社探悉英政府對華政策、不容稍有疑義、此項政策之大綱、已載見於致中政府之說帖、後又詳述於英國對華之提議、依此大綱、英政府可與獨與中國談判關於純粹的英人租界之若干修改事宜、不必待至條約之修正也、惟上海租界乃公共的、故上海問題、須顧及特別地方情形、並得有關係各國之同、方可解決、凡了解此情勢者、定知漢口與其他純粹□租界之問題、完全與上海問題不同、

◎據本埠某處所接南京二十六日電、程潛偕楊杰入城、對於南京事、力言保護外人生命財產、日本吉田司令偕往巡視刧掠之跡、城內高樹青天白日旗、有無軍俘虜、極其混雜、但已漸次整理、漢口上海間之日清汽船航路、近將再開行、日海軍將盡力保護、(電通社二十六日上海消息)

◎爲調查南京事件及應援起見、在上海之日本田島副領事與佐籐海軍駐在武官、於二十六日下午四時半、乘日本驅逐艦「天津風」、由滬赴甯、俟上述二氏抵甯後、現正在療養中之日本森岡領事、即將來滬、南京領事館仍擬設於「檜」艦、因南京方面之難民、多希望來滬、故與漢南之日清公司輪船、不日將一律開始航行云、(東方社二十六日本埠消息)

◎據本埠某方面接得二十六日發南京電報云、駐南京日本森岡領事、現暫於日本驅逐艦「檜」、即在該艦內辦公、佐令晨六時由上海開往南京之日艦「天龍」抵南京後、即將遷至該艦、在艦內執行領事館事務、(東方社二十六日本埠消息)

◎日本政府接到南京發生搶刧傷人案之警報後、即命碇泊上海之巡洋艦天龍、火速開往南京、又命青島及旅順急派驅逐艦三艘、前往南京、(東京二十六日東方電)

◎日本政府對於南京事件、頗爲重視、本日特開閣議、討論辦法、結果決定關於保護日僑、擬再派巡洋艦天龍駛往南京方面、以待此後之情况、關於事件之處置、因現在眞相不明、未能定議、須待查明事實後、再行決定、(東京二十六日東方電)

◎英美公使、爲南京事件、於二十五日下午、先後往訪日本公使、英公使因日本公使不在、即行折回、美公使於旁晚與日使會晤、二十六日、日本公使與英公使會晤、關於南京事件、互相協議、大致謂、須調查事實、自不待言、目下宜先向南軍開始嚴重之交涉、防止今後或將繼續發生之類似事件、就於此次事件之善後策、日英美公使館正擬謀適宜之方法、推南京此番之不祥事件之突起、乃出於列國方面預料之外、故對於當時之混亂狀態、大有措手不及之勢、而英美兩國方面、處事件之擴大範圍、頗重大視之、故對於事機之推移、非常注目云、(北京二十六日東方電)

◎本埠某處接南京二十四日電云、午前七時半至十一時、日領事館有無賴漢數百乘勢行刧、木村警署長右腕爲彈貫通、右胸部爲槍刀所刺、根本少佐右胸部受刀傷、□亦被毆傷、後由汽車棧房取汽油將縱火、賴有第二軍黨代表兼第二軍第六師劃政治部長馳至制止、言黨軍徹底保護外人、對於日僑、尤抱好感、對於無賴軍隊極致遺憾、將加以嚴重取締、留衛兵四名在日領事館保護、繼第六師長亦至、以南人名張布告於門首、(電通社二十六日上海消息)

◎本埠某處接南京來電、南京避難日僑、因被刧一空、有衣履不完者、抵滬後、望上海日僑民團代表準備居住衣服糧食等、(電通社二十六日上海消息)

◎駐日英國大使齋禮氏、本日派大使館參事官赴日本外務省、據外間之推測、大約爲探聽日本方面關於南京事件之報告、並交換意見、(東京二十六日東方電)

◎接本埠某方面接二十六日發南京來電云、定於二十七日爲在日清公司躉船前廣場中被流彈擊斃之後藤三等機關兵曾開追悼會、將使中國軍隊參列該會、以表謝罪之意、(東方社二十六日本埠消息)

◎月南京發生混亂情形、聞美馬使業命南京·上海·汕頭·福州·廣州·長沙·重慶各領事、轉知各地美僑、悉行退出、(北京二十六日下午三時電)

◎美使於二十五日下午七時半往訪日使、對於南京因戰爭混亂而發生日英美領事館及僑民之被害、此後善後之措置及其他爲重要之協議、日英美等被害關係各國公使此後似將繼續進行協議、(北京二十五日東方電)

◎本日美使照於南京之事變、電命駐在南方政府勢力圈內之美國領事、囑各該地域內之美僑一律出境、(北京二十五日東方電)

◎柯立芝總統、現信在華之美國海軍、力能於現局中保護美人、據美國海軍官來電、上海大局、已稍和緩、南京嚴重之事變、現在醞釀中、但南軍便衣兵或正式軍隊目前不致再有暴動、(華盛頓廿五日路透電)

◎上海與南京事件發生後、此間華人、未有特殊反動之氣象、惟僉注意南方事耳、張作霖特派專人赴路透電信及當地新聞、直隸總司令部、以便早知最近消息、(北京二十六日路透電)

德國對南京事觀念

◎上海德訪員來電述南京事變、謂旅華德僑、無爲南軍或民衆擾害之虞、即無英兵在、亦不致損及德人之一髮、伏西志日報上海訪員電稱、上海德人不允簽名於非英人致英政府中謝英軍保全文明免受野蠻摧殘之電報、(柏林二十五日路透電)

北京學生仍在搜查 ▲已放十三人

◎前晚警廳總務廳長王鐵錚等三人、對此次逮捕情節較輕之學生潘貞媛、劉劍霞等十三人演說、不應宣傳赤化及赤化之害、後隨即交各該校長保釋、又調查被捕學生、尚有工大匪烈章一名、(北京二十六日下午七時電)

◎被捕學生情節較重之一人、已解赴津、一人已釋、其餘一時尚難開釋、官廳仍在繼續檢舉、昨日下午、有軍警赴重慶館搜查、但學生已於事前遷避一空、(北京二十六日下午三時電)

◎校務討論會昨日開會、先由各校長報告營救情形、並議決三項、一推余防燦·孫柳溪·訪潘復、二推白鵬飛訪趙欣伯、三對私立五大學函請合作、表示歡迎、(北京二十六日下午三時電)

奉方軍訊

◎奉張以下諸要人、爲南軍佔領南京事、通夜在順承王府開會議、直至本日清晨爲止、本日上午、已電命張宗昌集中主力於徐州、楊宇霆等謂早已料及有今日之事、曩日曾勸張宗昌放棄江南、因不聽從、遂陷於今日之結果、(北京二十六日東方電)

◎褚玉璞(二十三日)午一時離甯、各軍長均隨行、(南京二十四日下午六時電)

◎畢庶澄今晚由青來濟、定明早赴徐謁張宗昌、(濟南二十五日下午九時電)

◎安國軍參謀部方面與南方談判休戰之消息、有數方面且謂上海南京駐軍不戰而撤退、係豫預定計劃行之、以期便利議和、(北京二十六日路透電)

無錫組織勞資仲裁會

◎總工會組織勞資仲裁委員會、委員六人、政治部派二人、市黨部派二人、市政局派二人、成立後、即召集勞資雙方開對等會議、現已着手組織、即日成立、(無錫二十六日發)

◎第一軍黨代表繆斌、昨(二十五)日由鎮江到錫、繆係錫人、無錫總工會·錫社·市政局·開歡迎大會、繆氏因錫地現在行政紛亂、演說大意、謂現當軍政時代、地方行政、應維持原狀、行政人員、尚未至民衆選舉時期、應由省黨部委任、繆氏明日往甯、到甯後、即有錫地行政人員委任令發表、(無錫二十六日發)

戴溪橋被匪刧

◎常州無錫交界戴溪橋地方、昨(二十五)夜突來大帮匪徒、全鎮居戶商店、均被搶刧、該處離錫四十里、駐錫黨軍第五團第一營第三連、及商團游巡隊一排、已前往勦捕、(無錫二十六日發)

◎第五團第三營駐常熟北山、今(二十六)晨擒獲孫軍潰兵十餘人、解除武裝、明日解送團部、(無錫二十六日發)

北京彙聞

◎今日閣議、外內陸交四總長餘均次長列席、內長胡惟德在席上提出辭職、首先討論內閣本身問題、僉謂目前情形、辭既不可、維持亦難、研究多時、仍無結果、聞下星期將有一種表示、又議定四月六日植樹節、派內長代臨、南京事因政府尚未接報告、未便提議、(北京二十六日下午七時電)

◎農部派技師謝銘恩赴日本考察棉業、定月內東渡、(北京二十六日下午七時電)

◎安東營口等關、解來附稅五十萬、保管會昨日開會、討論支配用途、結果、按照八項用途分攤、定星期一再開會決定、(北京二十六日下午三時電)

◎二五附稅、將由內國銀行十二家保管、財長湯爾和已與銀界開始接洽、(北京二十六日下午六時電)

◎菸酒督辦張英華、署長劉彭壽、均呈請辭職、(北京二十五日下午九時電)

◎陸部員司呈院、次長何恩溥違法溺職、請撤任查辦、(北京二十五日下午九時電)

◎國務院擬令、大致謂所有京外各地方、從前建築樹木及一切古物、迄今存在者、應如何防護保存、着該管部署彙集成案、重訂專章、呈請通行遵照、並着稅務處妥訂禁止古物出口辦法、飭令海關切實稽察、聞此令因內部欲變賣先農壇古樹而發、(北京二十五日下午九時電)

◎西安來人言、馮玉祥在陝西實行軍民分治、軍事由馮自任、政治由于右任任之、(北京二十六日下午三時電)

◎張作霖擬日內訪王士珍趙爾巽二老、並電促在津之孫寶琦返京、共籌國是、(北京二十六日下午三時電)

◎趙爾巽因子病歿、閉門謝客、不問政治、(北京二十六日下午三時電)

◎潘復已由濟抵津、今日可回京、(北京二十五日下午六時電)

◎政府將發行煙酒公債二百萬、(北京二十五日下午六時電)

◎張宗昌派齊長林爲駐京辦公處長、齊已就職、(北京二十五日下午六時電)

◎法制局長孫潤宇、變賣圖書集成、發給薪俸、經局員開會反對、孫憤而辭職、(北京二十五日下午六時電)

◎條約會昨日開會、討論對英對日兩案、(北京二十五日下午六時電)

◎視察南方之日本阪西中將、二十六日離京南下、先赴上海、(北京二十六日東方電)

中日修約續開會議

◎今日中日會議、日方擬將前提對案撤回修正、定下星期四再議、(北京二十五日下午九時電)

◎改訂中日通商條約第十二次會議、二十五日下午四時開會、芳澤公使將上次所提出之日本案、即關於最惠國待遇之日本方面條文、加以詳細之說明、而竭力支持之、同時又駁斥中國方面之主張約歷三小時而散會、下次會議、訂於本月三十一日舉行、顧維鈞此次本擬與芳澤公使辯駁會議散會後、中國方面說明本日日本方面發見前次提案內尚有不完備之點、將自發的修正決於下次討論右修正點、似係將改爲「對於陸境關稅日本非以最惠國待遇爲必要」、(北京二十五日東方電)

淮北近訊

◎淮北匪首宋立忠、冒名王某、來海召集土匪、被五師王團緝獲、尚未正法、(海州二十五日下午十時電)

粵省要聞

◎省政府決定第一期成立佛山·中山·汕頭·惠陽·江門·北海·梅縣·七處農工局、(香港二十六日下午七時電)

◎軍事廳準備接管保商任務、緝私仍交還財部辦理、(香港二十六日下午七時電)

◎四商會宥(二十六)日召集聯席會議、應付政治分會頒布之解決工商糾紛條例、擬再請願力爭、(香港二十六日下午七時電)

◎廣州各報、多依限答允記者聯合會要求、罷工潮已打消、(香港二十六日下午七時電)

北京公債市昨訊

◎今日玖陸公債暗盤、由二八六跌至二七九、漲至三二一、復跌至三零三、成交二十二三萬、柒長五七、銷五千元、(北京二十六日下午七時電)

黨軍佔領蘇州紀

▲激戰時之蘇垣情形　離蘇垣十餘里之夾浦橋尹山方面、於二十日下午七時起、黨魯兩軍突然激戰、槍砲聲連續不息、至十一時暫停、十二時戰事又起、至二十一日上午八時魯軍敗竄、蘇垣各城門、一律關閉、堆積沙袋、警察商團均上城守護、警察廳長李鈺林、吳縣知事姚俊、於二十一日上午一時離蘇、廳長職務委衛生科長張一新暫代、其縣知事職務、由第一科長金國書暫代、駐蘇魯軍、派軍官向商團借用槍子、被拒却、商團重要人員、咸從水關避入城中、紅十紅卍兩會、救護甚忙、上官旅二十六團、二十日夜由水道經錫赴江北、

▲民衆歡迎黨軍到蘇　二十日國民黨蘇州市黨部、自得探報革命先鋒隊已近蘇州、當即公推常務委員張千里·章君疇·尹介眉三人、於二十一日上午、坐汽油船前往迎迓、正午散發傳單、召集歡迎大會、地點在王廢基、一小時內、計到二一·坎陸·振亞·三星·印刷·茶葉·鐵機·電汽·蘇綸·天孫·三鼎·估衣業·瓷器業公會·纖機·延陵·水木作·木機等公會、婦女協會·教育聯合會·桃塢中學·東吳大學·商團·水警·蘇州市黨部·五區區黨部·全體黨員·各持旗幟、於一點半鐘集隊、由沈味之領呼口號、即由商團水警領導出發、經臨頓路、觀前街、城隍廟前、養育巷、出胥門、由馬路抵盤門、假蘇綸絲廠休憩、因黨軍隊由橫涇方面開來、隨至胥門洋橋守候、至下午六點鐘、歡迎之汽船到埠、來者係二十一軍副官熊承武、參謀張之壽、秘書唐震、六十三團長陳誠、分乘馬車迎至東吳旅社休憩片時、移席鐵路飯店、各團體擬爲陳團長洗塵、陳團長因戎馬倥傯、即行謝絕、惟請預備一萬人之給養、及駐兵房屋、一切費用及給養之類、毋須縣署及地方供給、概由政府撥償、未幾、六十一團團長孫希鈞、六十二團團長許用休、率同全團兵士到蘇、當即分路向崑山方面前進、十一時許、據宣傳隊之報告、二十一師師長嚴重、率同衛隊抵埠、是日參加歡迎者萬五千餘人、觀衆萬人空巷、誠蘇州之空前盛況也、黨軍二十一師嚴部重、六十一·六十二·六十三·三團長孫希鈞·許用休·陳誠·於二十一日下午先後率部來蘇、歡迎甚衆、蘇垣各城門二十二日已一律開啓、閶胥兩門外各商店、均照常營業、駐蘇聯軍張鎮團長、已就黨軍第十獨立旅旅長職、蘇垣各學校於二十一日起放假三日、

▲國民黨黨員大會紀　國民黨蘇州市黨部、二十一日夜七時、在青年會禮堂開黨員大會、到七百餘人、由顧棠川主席、向總理遺像行三鞠躬禮、恭讀遺囑、報告開會宗旨、即由二十一師政治部代表許良玉演說劣紳土豪把持政治、現在我們革命成功、一班劣紳土豪鑽謀加入、同志中應一致驅逐、以前我們革命軍祇二千餘人、而能戰勝軍閥數十萬人者、皆是民衆擁護而成功、甚望萬衆一心、以竟全功、繼由沈味之報告工作情形之順利、並謂當爲已死同志汪伯樂·柳伯英·唐覺民·報仇、並將汪伯樂之子抱至檯上、謂我們應當不忘其父之爲國捐軀、悲壯之聲、聞者流淚、又報告市黨部已接到民衆告發劣紳土豪姓名甚多、現在縣黨部尚未組織完備、暫勿宣佈、容剷除劣紳土豪會組織成立、准民衆告發云云、遂散會、

▲軍民聯歡會之盛况　二十三日下午二時、在王廢基開軍民聯歡大會、適值天雨、到參加者三萬餘人、有二十一師軍隊·商團·公會·工會·學校等四十餘團體、由各公會推派糾察隊在場照料、先向黨旗行三鞠躬禮、由商團奏樂、繼由二十一師代表、六十二團代表、演說國民革命軍的宗旨、總工會代表、演說工人生活之狀况、商會會長演說直魯軍之需索及吵擾、學生代表演說、應注重三民主義、中國體育專門學校代表、向衆聲訴前任校長柳伯英、爲革命工作而犧牲之情形、悲切動人、聞者淚下、市黨部代表演說、同志不避風雨均來與會、是擁護國民革命軍之表示、以前受劣紳土豪之壓迫、今日始得吐氣、當合力剷除劣紳土豪云云、婦女協會代表演說婦女解放、男女平權等等、歡呼國民革命軍成功而散、

黨軍經過亭林情形補誌

亭林市此次自閩軍駐紮以來、爲軍事當局所注意、詳情迭有紀載、茲不多贅、今就閩軍敗退、革命軍經過亭林時之情形、報告於讀者、亭林自夏曆二月十三日、已無兵士蹤跡、正擬急謀恢復市面、而十四日下午、又由閔行開回閩軍四十七團田旅部、及第三營四百餘人、到鎮後、仍分駐原住地址、至次晨(十五)六時、見有一部份兵士、繞道南街、向張堰方面開去、靠以前綫連日沈寂、必係循常佈防而已、詎清晨七時、薄霧濛濛之際、西南方忽聞砲聲隆隆、地點當在張堰金山衛□圩之間、閤鎮居民、皆從睡夢中驚醒、咸驚惶萬狀、至九時一刻、砲聲愈厲、且愈聽愈近、時鎮上尚有四十七團二百餘名、聞聲知爲前綫不佳、急向前方進發、豈知去未半晌、旋即折回、紛紛經南橋莊行而去、狀至狼狽、先是路中鄉人、已盛傳張堰已被革命軍攻下、閩軍四十八團、現退守在楊青浦等云云、(張堰本有四十八團防守)此時鎮人格外慌張、莫不扶老攜幼、躲避鄉間、商店各各收市、秩序一時大亂、移時革命軍第一師、(師長薛岳)果整隊由南而來、商店聞訊、便開市迎接、地方當局均出迎接、鎮人傾巷來觀、勢如潮湧、連日殺氣騰騰之亭林鎮、乎是遂一變而化爲和平氣象、居民無不額手相慶云、黨軍兵力抵亭、足有一萬數千人、尤以在東面來者爲衆、自下午一時迄十時、途上尙絡繹不絕、軍容甚壯、據云本擬抵亭後、就意前進、直搗閔行、詎以天忽降雨、又兵士自是日晨四時起、計十小時內、尚未得食、腹飢已甚、急於覓宿擧炊、暫不進逼、遂由市公所派員招待、先從公處地所作起、顧人衆難以容納、逐擇當地民房暫駐軍隊、軍米及飼馬芻料等、皆由營中自辦、惟辦稻草一項、則由地方供給、是晚四時許、尙有少數閩軍、從小道東市梢牛橋畔經過、當由革軍步哨擊退、鳴槍約五分鐘、閩軍向煙墩頭等處竄去、同時閘松隱方面雙方激戰至烈、閩軍受挫而退、翌日(十六)晨民軍乘勝由水陸直向南橋閔行進攻、當由警局招得民夫二百餘名、分別輸送、應者非常踴躍、記者於九時半、馳赴北街財神廟一帶觀察、已在列隊出發、河中停有大小輪船四只、及水警巡船暨駁船約百餘艘、由北街恤嫠橋起至秀龍橋止、蔚爲嘲接、登高一望、但見旌旗蔽空、洵壯觀也、亭林第三分所所長馮華亭、巡官瞿立廷、當閩軍開回時、恐辦差困難、已微露出走意、旋見一切辦差、公所任之、閩軍對於警局、亦並不爲難、該所長仍照常辦公、態度轉覺鎮靜、及至昨(十五)晨知閩軍張堰失守、黨軍節節進發、已到楊青浦、距亭甚近、該所長遂偕巡官棄職潛逃、市總董周某及商會會長劉見慎得訊、僉以當此軍事緊張、地方治安不容乏人維持、當即推舉本所市議負前松江縣第三分所長顧尙發、出任維持、比顧所長到所後、佈置略定、不二句鐘、而國民軍大隊已至矣、又函云、十六日六時、聞西南角槍礮聲不絕、八時、本鎮所駐閩軍、均開往前線、據謂張堰之西二里河經濟已開火、十時餘、所開往之軍隊均敗退來亭、人心惶惶、均復遷避、敗軍出東街至莊家行住宿、敗軍逃出東街後、約半小時、黨軍先鋒隊約五十餘人已到、直向東街逐北、至南新橋住宿黃宅、大隊黨軍亦隨後來亭、計到第一師薛岳師長全部、及二十六軍第二師一部份、共計有一萬二三千人、分駐公共處所及商店民房道滿、黨軍來鎮時、紳商學界出南街歡迎、該軍士喜溢眉宇、脫帽致意、各商家均自動開市、照常營業、人民男女老幼、觀者如堵、下午二時餘、牛橋頭忽有槍聲、繼而機關槍聲絡繹不絕、約四十分鐘始息、後悉第一師與第二師因四面包抄而來、拘索潰兵也、黨軍長官、多爲文雅之士、較之北軍、大不相同、今日悉昨晚山陽亦有接觸、黨軍師長何嘉森督戰、肩部受傷、送在張堰紅會醫治、後岡松隱張澤閩軍、均於昨晚退盡、並不開火、十一時、本鎮假庠

上下千秋

◎眞心與實事　露叔投稿

當此紛亂雜呈之際、是非眞僞、幾無區別、爲人將若何以自處曰、唯有處處以眞心行實事而已、眞心何由見、以實事見之、實事之外、雖有謠諑、苟有眞心在其中、無論何人、不能從而掩也、故實事亦因眞心而愈顯露、是眞心與實事、二者不能廢其一也、何也、有眞心而無實事、是謂實想、是無效果、有實事而非眞心、是謂傀儡、是或假借、均非能眞正見信於人者也、

東市天主堂開軍民聯歡大會、到會者約千餘人、下午一時、本鎭所駐黨軍、完全開拔、由莊家行新橋至閔行、昨日魯軍由此下、家好面奉、至麥塍之西、始開火、板橋附近房屋、有被砲轟毁幾間、壓死老嫗一人、綏橋三百餘人、連馬陸河、四十八團長受傷甚重、綏軍死去營長一人、敵軍先鋒隊路有死傷云、阮巷下橫涇紋廠莊家行、均有清兵搶刧、本鎭幸免、

黨軍薛岳師長服裝、穿竹布軍衫、黑馬褂、戴氈帽、初到時、在北街財神廟壖廊下門檻上、箕踞而坐、正在膝上作書、報告前方情形、路人初不知其爲師長也、

公電

◎東路總指揮部參謀部捷電 省黨部轉各縣黨部及特別市黨部各報館各馬路商會及學生會總工會各團體均鑒、孫逆殘部、自佔洛鎭戴埠爲我軍擊潰、計繳獲大砲九門、追擊砲六門、步槍千餘枝、俘虜千餘人、敵潰不成軍、分向丹陽常州逃竄、皓(十九)日我軍第五縱隊進至橫林鎭、第六縱隊進至常州、第四縱隊進至呂城丹陽、馬白殘部、敗退不及、盡殲於此、我軍遂於號(二十)日完全佔領橫林・常州・奔牛・呂城・丹陽等處、爲軍當之英部、乘十七列軍來援、我軍誘其深入後、將鐵路拆毁、截擊當部於常州呂城之、來援部伍、盡爲俘虜、繳獲槍械、有如山積、一俟清查明白、再爲詳告、我江右軍渡水之役、擊潰王棟之兵十餘人、繳獲大砲五門、步槍千餘枝、現江軍已佔領當塗、何總指揮已赴鎭江督師、南京指日可下、特此電路、總指揮部參謀部叩馬、(二十一)

電

◎英日兵續有來滬 二十六日香港電、達那聯隊第一大隊今日乘加爾瑪郵船開往上海、(路濤社)

二十六日青島電、駐泊青島之日艦□□□□南京動亂、今朝開赴上海、另由旅順派第十六驅逐隊到青警備、(電通社)

◎英內閣與□紙對華之言論 二十五日倫敦電、今夜內閣各員多發言於中國大局之演、陸軍大臣伊文士在林肯演說、謂英國所施之保護政策、其初日美皆不同意、今則皆贊助之、而尋英國在一月間已遠料日ゞ時局、今日之上海、雖不能稱爲絕對安寧、然在中國上可□安寧、渠意今不致有大禍降臨、上海英人、伊氏並稱讚英國海陸軍、海軍大臣白里治滿在巴斯演說、力斥彼持赴海外經商之英人不應受英國保護之說者、財政大臣邱吉爾在某宴會演說、力斥工黨之謬見、並謂英政府之派兵赴華、已使列強聚合爲一、渠意多歲大局雖屬阽危、然就其大點觀之、已漸安穩、二十六日倫敦電、泰晤士報論南京事變、謂未雨綢繆者、前唯英國一國、其至遭本國反對黨之痛議、當時各國皆旁觀遲疑、今則因上海之擾擾及南京之劇變美國輿情大爲震動、英國在華開始之舉、今已得各國之嘉許矣、

注意注意

久咳成癆

多咳傷肺日久成癆、查治癆必愈之藥、迄今外國尙無發明、目下只有一上海唐拾義大醫生久咳丸、直接有咳革除痰之效、間接有防癆保肺之功、正本清源、舍此莫屬

外洋內地皆有代售

姚佐頼白濁丸

本醫生發明此丸藥性和平功效卓著專治新久五淋白濁服後痛除根還通滴止斷根永不復發

每料二元 半料一元 各埠大藥房大公司均有出售

總發行所 上海三馬路大舞台對面中央二六七五

姚佐頼大藥房啟

◎蘇俄祝賀攻克上海 二十四日里加電、據莫斯科消息、上海電報局通告蘇俄當局謂亦職工大會賀上海勞工之電報、因巷戰之故、不能遞出、蘇俄當局乃廣傳消息謂上海英電報員有意扣留電報不疑、將來必有致倫敦張伯倫之電報亦遲而一待遇之一日、爲期已不遠云、蘇俄現慶祝上海陷落、各鎭紛開會議、通過決議案、多屬排英者、又通過賀共產黨勞工會之電文、即赤塔工人亦携打倒張伯倫之旗幟游行各街道、(路透社)

◎日下院閉會 ▲暴行議員被控於法庭 ▲預算案全部通過

二十六日東京電、政友會之暴行議員、將由三黨代表爲原告、於本日中向東京地方裁判所控以妨害公務執行、及破毁公文之罪、(電通社)

二十六日東京電、議會終了後、若規首相云、預算成立、洵爲可喜、可惜者、正副議長之辭職、(電通社)

二十六日東京電、衆議院於惡劣空氣之中、將全部預算案通過、森田茂氏當選爲議長、松浦五兵衛氏當選爲副議長、今日上奏仰日皇裁可、以補充式行之中村書記官長之辭表案已撤回、

二十六日東京電、本日貴族院舉行閉院式、若規首相代讀勅語、

二十六日東京電二十五日議會諸事完畢、於二十六日行閉院禮、(東方社)

◎日上院否決內閣彈劾案 二十六日東京電、最後日之貴族院政府彈劾論戰中、林傳太郎云、現在內閣僅保殘喘、其倒乃時日問題、由武士道見地、目下彈劾之舉、實爲無用、旋被否決、

二十六日東京電、上院公正會所提出含有不信任現內閣之意之國勢審查決議案、於二十五日以一八三票對五六票之少數被否決、(東方社)

◎蘇俄駐日大使抵東京 二十六日東京電、新任駐日俄大使杜夫葛烈夸斯基氏今晨抵東京、(路透社)

◎日郵船雇用華人司厨 二十六日東京電、郵船公司之罷工者、繼最近之賀茂丸、已達千五百人、漸入持久戰、

二十六日東京電、日本郵船公司、以司厨部員全體罷工、爲補充起見、擬募集華厨、初因上海海員工會反對、一時停頓、二十四夜、已與工會妥協、對每一人先繳手續金十五元於工會、自由募集、頃已募得五十八、由上海丸運送、二十六日之太洋丸、有三百人出發、尙在繼續募集中云、(電通社)

地方消息

松江

◎毁物封屋近訊 黨軍到松後一般市民、開會歡迎、甚爲熱烈、市黨部迭接各方函告松地各人、平日之行爲、請爲辦理、當經市黨部從事檢舉後、即允予照辦、距羣衆情激已極、不待命下、即相率擁至張敬□□、將其什物搗毁一空、繼至臨鎭生等十九人家中、施以同樣之對付、住居城內之謝宰平房屋、業已被縣政委員會□以符封、

◎香山全鎭被刦 胥門外木瀆市屬之香山鎭、於前(十九)日午間、到有匪船多艘、約有遊匪一百數十人、有着便衣者、有着不完全之軍服者、各持盒子砲快槍手槍、有匪首一人、率領登岸、要索給養、但該鎭商店不足百家、且小店居多、何能立時間籌此巨金鉅欵、該鎭雖有警察分駐所、而巡官與警伙共併計祇有八人、槍僅四支、且多機械損壞、不能使用、見此大幫遊匪、不特不敢上前干涉、各巡士均各逃匿、羣匪乃肆行搶刧、全鎭悉遭蹂躪、搶畢、擄贖返、匪首以所得未能滿慾、將鎭上商民二人架去、(一說架去二人)傳言須欵六千元贖回、以三天爲限、逾期即行撕票、匪船乃出太湖而去、事後警區馳報木瀆鎭與縣警察第二分所、並水警第七隊、由水警王隊長立派師船往勦外、即專差來城報告、至該鎭商店損失、一時尚未清查、據聞總數約在七八千金、現在全鎭商店罷市、鄉民亦多不敢到鎭、下午五時後、竟路無行人云、

南通

◎軍訊一束 ㈠周蔭人於二十二日下午一時、由揚州乘策電軍艦到通、同行有第五方面軍總司令部八大處長、暨衛兵一營、司令部設天生港通燧火柴廠、㈡魯軍第一百零七旅當之英部、二十一日過通、乘兵輪兩艘、開往瀏河、㈢閩軍第十三師全部、於二十二日由瀏河分乘鴻大・隆大・兩輪、及泰安兵艦到通、下午四時、自天生港登岸、該部共二萬八人、轄到通、已有五夜未睡、亟須擇地養息、當由供應所、指定大儲二棧及大達行棧、供該師暫行休息、開防地即在通海區內、㈣孫傳芳由揚州急電縣署、軍用糧秣、改折現洋十五萬元、運解揚州總司令部、㈤閩軍傷兵五百人、二十二日送至第九師軍醫院療治、㈥李寶章布告、表示個人態度、略謂對於任何方面、無敵視主張、(二十二日通信)

平湖

◎司令部移駐松江 市立學校內之二十六軍司令部、自周鳳岐軍長赴前線督戰後、祇剩副官長等駐平留守、現因松江上海業已佔領、此間軍司令部、於二十二日晨由留守主任率領衛隊營底及縣西之軍政治部、移駐松江、二十六軍兵站司令部、陸軍司令部、移駐松江、關因便利後方運輸起見、奉令遷回原處、已於二十三日到平、駐乳廟內、

◎軍事接待處暫緩撤銷 駐平軍事接待處、均已開赴前方、終事會改組之軍事接待處、二十四日午後三時、邀集地方徐清揚等、會議結束問題、僉謂軍隊雖已開拔殆盡、而後方運輸、尚須繼續辦理、以暫緩結束爲是、故各委員仍照常到處辦公、並無停頓、

◎國民黨徵求黨員 本縣國民黨爲發展黨務起見、經縣黨部執行委員會議決、公開徵求黨員、凡志願入黨者、可往縣黨部組織部接洽、辦理入黨手續、並由常務委員白壽昌、通貼布告、徵求黨員、日來入黨者頗踴躍、

◎防止鬧米風潮 近日米價日昂、貧民時有挺而走險情事、紹興等處、已發生鬧米風潮、總指揮白崇禧特電各縣縣長、預爲防止、原電云、據報紹興有流氓聚衆搶刧米店等情事、業經令飭軍警嚴拿解省法辦、如各該縣有同樣情事發生、應即一體照辦等語、業縣長奉令後即通令縣警所及各偏警察分所隨時查察、

◎通令嚴禁彩票 各種有獎債劵、具賭博性質風行一時因之敗家蕩產者、屢有所聞、雖經官廳一再禁售、而不久變更名目、暗實如故、玩視禁令、莫此爲甚、日下浙省在黨治之下、興利除弊、不遺餘力、對于彩票一項、尤具禁止之決心、本縣業變光縣長、昨奉政務委員會訓令、嚴禁彩票、無論本省外省、一概禁止發賣、並不得變更名目、陽奉陰違、業縣長奉令後、即于廿二日出示布告、並通令縣警所及各偏警分所一體嚴禁、如違從辦、故今日市上已無彩票發售、各票號亦預備改營別業矣、

◎欠繳銀漕布告催徵 新任縣長業變光、査與張前知事交代案內、十五年份銀漕、已經到櫃完納者、未滿半數、當此軍事期間、需用浩繁、兩應從速催徵、以裕國庫、昨特面諭徵收主任厲鳴如、認眞催徵、俾資應付、並於二十一日出示布告、限合欠繳各糧戶、即日來縣完納、切勿再延、

◎清明植樹暫停 縣公署昨通函各機關各學校云、清明植樹、本爲提倡森林、無如各機關類多奉行故事、敷衍塞責、十餘年來、徒靡公欵、實無成績可言、本年植樹節、本令不再舉行、俟規定切實辦法後、再行恢復、

如皋

◎軍政近聞一束 ㈠本邑周知事、奉李寶章電召、於前日(十九日)赴通參與通如海三縣知事會議、次日上午返如、㈡駐如第九師三十五團、昨(二十日)仇團長返如後、分撥各營兵士、赴沿江各港口駐紮、㈢閩軍第二十三旅一團、第二十九旅一團、約二千人、於二十日下午一時、由天生港開拔來如、又聯軍第十三旅上官雲相部、日內將取道本邑、開赴泰縣駐防、

海門

◎海門軍政界近聞 ㈠陸軍第九師砲隊、於二十日由通開到南排、隨帶七生的五徑過山砲兩尊、現暫駐關岳廟、聞擬移駐朱季港口、以資防守、㈡縣知事周恩諸、於十九赴通、會議防務、

青島

◎大批軍火由青運濟 衛隊旅長兼運輸總司令祝祥本、昨日(十九)由濟乘專車來青、專爲料理由德輸運到之訂購軍火、此兩軍火、於昨日下午起卸後、即在大港第三碼頭、分別裝車、計裝貨車三十六輛、當晚即由膠濟鐵路運濟、祝氏本人亦於晚間、乘特別快車返濟、

◎膠濟路撞車案之餘音 膠濟鐵路撞車一案、迭開報紙[illegible]、當日服務四次客車與六次(B)組客車之車隊長到案行使偵查審、又聞自此案發生後、該路內部、復起糾紛云、

哈蘭士 內服 六零六 外搽

內服聖藥 專治 兜惡梅毒 下疳淋濁 婦女白帶 瘋癱骨痛 疽癰瘰癧 一切血毒 濕毒服之 奏效神速 ◀每瓶洋一元七角五分▶

外搽藥膏 專治 梅瘡潰爛 横痃下疳 痛癢疥癬 濕瘡爛瘍 癩痢凍瘃 一切大小 瘡瘤搽之 收口奇速 ◀每盒洋一元 樣盒二角▶

上海四馬路中市 太和大藥房總發行 各埠藥房均有出售

全昌

近視 老花 驗光 眼鏡 每付一元

上海三茅閣橋西首愛多亞路一四八號

拍賣類

魯意師摩洋行 禮拜一拍賣 住宅

准於廿五日十時在金神父路第三十六號拍賣客堂書樓餐室房間廚房一應器上等木什絨地毯禮物不計拜日可看此佈

魯意師摩洋行 禮拜一拍賣 住宅

准於廿五日十時在蒲麥德路第四百八十七號拍賣客堂客廳餐室臥房廚房一應上等木器唱機什物不計禮拜六日可看此佈

服本園之白鳳丸有此功效

本園著名婦科聖藥烏鷄白鳳丸不獨能調經種子兼治婦女諸般虛弱經期腹痛頭痛白帶小產等症莫不神效價目一品每丸洋一元加料五角雙料二角半單一角小丸一品每兩洋一元加料五角單二角半

諸君惠顧請認明仿單盒面印有農商部嘉獎執照庶不致誤

剪此廣告購藥二元贈送美女畫一張

總發行所 上海河南路巡捕房對門 廣東種德園老藥局

上海總商會月報第七卷第二號出版

(要目列后)中國勞工與資本之根本的協議(峙冰)美國現今生產組織及其勞資調和之方法如何(峙冰)論證劵投資之宜愼重(謝菊曾)近年來中國實業發展概觀(侯厚培)世界各國國際貸借概觀(余叔奎)二五附加稅之經過及稅收犧牲之研究(陳震異)廣告概論(鄒學濂)世界百大商埠之現狀(周志華)一九二六年上海外匯市場變動概觀(沙秋)中國產絲之輸出狀況(海空)上海總商會統計工商界消息等細目緊多不及備載(定價)每冊大洋二角半年六冊一元一角全年十二冊二元(郵費)本埠及日本每冊一分半外埠二分歐美南洋香港一角外埠定報可向郵局購就匯票掛號寄來郵匯不通之地可以郵票九五折代現(總發行所)上海天后宮橋北堍上海總商會月報營業部(代售處)各埠商務書館中華書局

中國通商銀行謹白

本銀行招集商股資本五百萬兩現已收足二百五十萬兩總行開設上海各處經匯票押匯電匯及押款均有放存銀兩或半年長年存款一切交易無不格外克己並自備高大洋樓一所貨物凡可押用銀兩租格公道特此佈告

灤州礦務有限公司訂期開股東常會廣告

敬啟者本公司訂於陽歷四月四日准下午一鐘舉行第十四屆股東常會並於是日選舉董事被照本公司章程凡年已逾冠有記名股份一千股以上者(以股票面載有姓名者爲斷)方有被選舉爲董事之資格本會會期亦設在天津大道本公司股東凡記名者請於會期前五日携帶股票或息單逕本公司驗明蓋戳外並請附交股票號數清單一紙交存本公司填給入場劵屆期持劵涖會集議謹啟

灤州礦務有限公司結付第十三屆股利尾數並發新事業餘利及公積息銀廣告

三月二十一日起在天津法界本公司結付與開平聯合營業第十三屆股利尾數及新事業餘利又公積息銀凡有股諸君屆期憑第十三期息票發給謹啓

敬啟者本公司訂陽歷

有正書局出版 空谷蘭小說 二冊七角

石谷生平第一精品

臨宋元十二景

一冊四元六角

耕烟散人以畫雄於海內凡言繪事者奉爲典型流傳甚夥此卷尤其得意作也規撫各家而時出新意以變化於其間乃爲師古而不泥古確爲石谷生平第一精品每幀之後名人詩跋極多本局特爲精印附於圖後一目詩跋即可知圖意之所在足爲鑒賞之助變古者當以先覩爲快也

有正書局 上海 北京 天津

新定價目

省銀四兩可供君常年使用火爐一只

須月月付費 新定價目每年二兩

除用戶要求以外本處不再收回火爐自一月一號起照新定價目收費

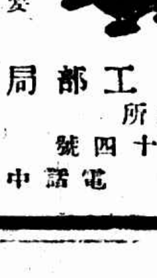

工部局電氣處

事務所 福州路十四號 一樓子間 南京路廿六號

電話中二八三

麥液餅乾

此餅乾易能消化并助齒牙之出

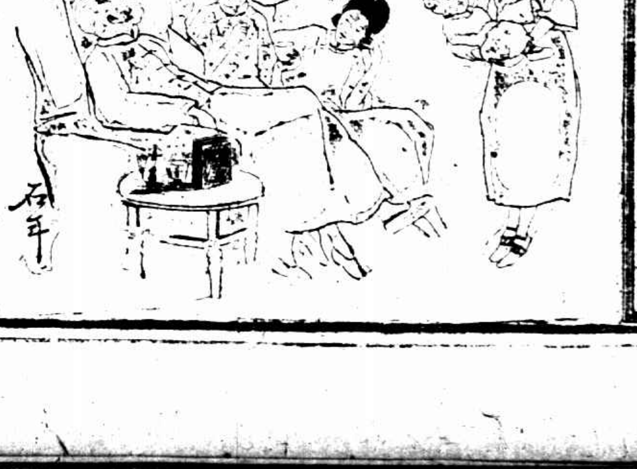

新年禮品 無論贈送老年人少孩均甚適宜

上海愛蘭漢百利有限公司啟

商場行市

◉厘市初堅後鬆

▲洋釐 昨(二十六日)釐市晨堅午鬆、上午計兩七錢二分八釐、較前日計加三毫七忽半、下午回落八七五、計七錢二分七釐〇二五、共核尚降半釐、交易平平、惟午前實戶進出頗仍少、江南小洋、仍爲六錢二分三、廣角加一釐五、念五十九分〇五、銅元上午三百六十六千文、比前日短去六千文、下午同長四千文、計三百七十二文、統計尚短二千文、衣牌二千六百六十一文、小去四十六文、角坏二百十六文、貼水五十文云、

▲銀拆 昨是期六、各銀行辦公半天、收歇一百餘萬、各莊進、不旺、用場稀少、銀拆仍然白借、

◉內滙不動

昨日華商銀行公會報告、各省滙水狀況、仍屬不定、僅以北方如京津保定青島轉降、餘除漢口宜昌無電訊外、均未更改、計北京公砝降二兩、計一千〇五十五元、洋滙小四元、計一千〇〇九元、天津行化降二兩計一千〇十三兩、洋亦小去四元、計一千〇〇八元、青島降一元、計一千〇〇二元、保定小去二元、計一千〇十三元、又本埠中行津漢滙電訊、僅天津滅二兩五錢、爲一千〇六十二兩五、漢口未動、仍爲一千〇三十二兩五錢云

◉外滙大致趨長

昨星期六、本埠外滙縣價均已見長、計英金長二五、爲一先令五辨士半、美金升半元、計五十九元七五、印度長一元半、爲一百六十四羅比、和洋加一元、計一百四十八盾半、法郎加十元、計一千五百廿元、[illegible]加二元、計二百五十一馬克半、波滙減七錢五、計九十四兩二錢五、日金[illegible]錢、計八十二兩五錢、香港勿更、又意大利縮廿元、計一千三百十利耳、瑞士加二元、計三百十二佛郎、復以轉挺、華商大[illegible]拋出英金數萬鎊、美金數十萬元、日滙[illegible]、銀行方面、如正金台灣以及華銀行、買進二百餘萬元、人心[illegible]、結果與二十五日比較、似稍見佳、英金縮〇六二五、美金縮一二五、日金加〇六二五、[illegible]時態、以致標金結果、反加一兩五錢、計大陣滙[illegible]日金十五萬元、價八〇八七五、浙江實十萬元、價八〇八七五、至八〇[illegible]台灣、買一百萬元光景、價八〇八七五、至八[illegible]亦成交二十萬元、行名未詳、[illegible]美金[illegible]、價六十元零八七五、又買十五萬元、清明[illegible]十一元、三井買五萬元、價六十一元、

▲英滙 揭價已長一二五、爲一先令五辨士半、[illegible]計有二五升縮、交易不旺、六月份初結二個六決算[illegible]〇六二五、十一時、二個六辨士、午時可結二個六及念十二五、收市僅以二個六辨士、或爲五辨士九三七長、買價見市二個六辨士一二五、後爲二個六辨士〇六談五、最硬時二個六辨士一八七五、午收二個六辨士〇[illegible]

▲美滙 揭價已加半元、五十九元七五、內部平平、計有二五上、銀行有所購辦、六月份初結六十元〇七五、後爲六十元〇六二五、十一點後漸長六十元〇八七五、收市六十元〇六二五、買價上午六十元〇八七五、後爲六十[illegible]元、午收六十元〇[illegible]

▲東滙 [illegible]五[illegible]八十二兩五錢、銀行內盤漲落不定、半天間、計有二七五差額、華商拋出居多、以致標金、六月份初結八〇七五至八一一二五、以後轉挺、午刻八零七五、瞬息間忽然易堅、收市八一二五、買價晨間八〇六二五至八〇八七五、掛牌後八一、旋又易低八〇八七五至八〇七五、最疲八〇六二五、十一時後又轉堅象、收市八一、午後無市、

◉銀價市面平平

昨(二十六日)接倫敦市場來電、印度買進近期、市面平平、大條近期、長〇六二五、計廿五辨士十六八七五(合英金二先令六辨士二七五)、遠期縮〇六二五、計廿五辨士半、紐約電、銀價加二五、計五角五分三七五、又英美間滙率、各加〇六二五、計四元八角五分六八七五、日英加〇六二五、計二先令〇三七五、日美則小去〇六二五、計爲四元九角一八七五、倫敦先令縮一二五、計二先令六辨士一二五、至於當日經濟社及路透電、日美日英均無上落、

◉金市漲縮不定

昨日(星期六)金市、例祇上午半天營業、大條銀來電、近期長〇六二五、遠期則縮〇六二五、興金市況、略見漲風、但後漲後跌、人氣不定、至於掛牌、外滙難鬆、惟內部略而復緊、暴後由衰復俏、統核略見暨平、業中繼續拋出、銀行如台灣正金及華銀行等、買進日滙二百餘萬元、又正金三井等、買美金數十萬元、英金約有數萬鎊、交易市場內、同業如元興永裕發永大連鄭等、均有買進、大德成則賣出、套頭者亦有買進約套四兩光景、早市大條及銀價見長、日[illegible]羅大〇六二五、故降去二兩左右、是後滙市、內部見鬆、途好起三兩、復有拋鬆、退落三兩、午刻買戶湧旺、滙市亦挺、突漲三兩餘、令人殊難捉摸、結果較前天計加一兩五錢、五月份初開三百九十二兩八錢、稍降一錢、後僅計九十一兩一錢、繼因出漲九十二兩五錢、至九十二兩七錢、掛牌見長二五、日金可賣八〇八七五、遂回大一兩餘、九點半、先令開美金長半元、日金小五錢僅回至九十二兩二錢、惟內部反緊、大漲、滙業買日金八〇八七五、是後浙江銀行買入一、十點〇八分加至九十四兩、嗣後正金台灣買日金八〇八七五、較前趨低、既而八〇七五、正金又買美金六十元〇八七五、十一點後、正金三井買六十一元、市面轉鬆、金價旋降三兩、十一點五十三分、爲九十一兩、此時日金僅賣八〇六二五、十二點後、忽然變更、業中人心頓昂、而滙市隨之趨堅、計漲二兩數錢、計日金向際於金價既已抑小、紛紛買進、間有套頭者、亦然購買、結八一一二五、英金二個六辨士至五辨士九三七五、滄十二點半收市、爲三百九十四兩四錢、較前天計漲一兩五錢、半日之間、最高價三百九十四兩四錢、最低價三百九十一兩、高低相差三兩四錢之譜、登賬補水、同爲三百九十一兩、飾金每兩仍爲洋五十六元半云、

◉細條份白絲經歐需仍殷

▲華商囤貨價漲方售

昨日本埠洋莊絲市、成交雖仍寥落、而行市益形俏利、查美法兩綢廠、對於優等細條份白絲經、需要仍殷、前日各歐莊分接紐約里昂來電、囑購細份滬白廠經及韓里細乾經、數量各約數十包、奈華絲商以手中細貨存底奇薄、咸持價漲方售、議判至再、昨祇公安滙優等細乾經三十包、安利滙高等滬白廠經二十包、價均堅俏、尚有三井華通等、亦欲拋購前項細貨、華商尚在考量

行名	絲牌	號數	絲名	包數	扯價
安利	大綸	頂頭	滬白廠	二〇	一·一五〇
公安	金旗技	頂頭	細乾 九五二	一五	九三五
公安	銀旗鼎	又	細乾 七甲	一五	九五〇

◉白蠶繭價益趨漲

昨日本埠白絲頭及蠶繭、市面仍趨漲勢、縱日莊仍在市上搜購、奈存底益稀、價益俏利、茲將昨日成交之市盤錄下

貨名	價格	成交額	售出號	購進行號
山雙宮	六二兩	七〇包	吳坤記	原田
錫雙宮	五八	五〇	上昌	信茂
絲頭	一八	五〇	采記	小野村

◉棉市趨勢靡定

昨(二十六日)紐約棉市、始以氣候良好而跌、但後以同業買進及空頭補進而漲、計各月期小去二至一個磅音、現貨大十個磅音、利物浦棉市、五月期小〇二辨士、十月期小〇四辨士、現貨小〇一辨士、孟買棉市以投機家賣出而跌、計新開出平茄爾五月期爲二百六十三羅比、又奧姆辣五月期爲二百八十二羅比、物洛去則小去一羅比、大阪棉市四月期小五分、餘均大一角至五分、本埠棉市、初以外棉形勢殊屬穩固、市氣因之稍堅、但後以時局益見緊張、紗市亦無力維持、人氣遂以回軟、紗布交易所前市各月期大起一錢至二錢、後市同小五分至二錢五分、共成交二萬八千九百担、茲再將各月期價格比較列後

月期	上日	本日收
三月	三二·八五	[illegible]
四月	三三·一五	[illegible]
五月	三三·五〇	[illegible]
六月	三三·七〇	[illegible]
七月期	三三·〇〇	[illegible]
八月期	三二·九〇	[illegible]

◉紗市續疲

▲現紗 昨日(星期六)現紗市況、大致尚於平定地位、惟客幫需要仍懈、蓋時局及時令關係也、市面脚地雖不致下陷、然亦無十分好面、勢仍平而帶軟之式、昨日內地幫進十六支日光雙鳳仙桃豐年、二十支豐年等牌二百餘包、汕頭幫進十支金雞童子軍八鐘地球、二十支立馬水月砲台、四十二支水月等牌二百包、牛莊幫進十支富貴鴻福、十六支仙桃、二十支豐年一百五十五包、甯波幫進十二支八鐘、十四支實業八鐘、十六支雙象大發、二十支五福三星等牌一百餘包、安慶漢口厦門奉天福建長沙等幫、擠十支人鐘白荷蜂蝶獅、十六支鳳、二十支三虎豐年立馬、四十二支陽鶴等牌一百餘包、實價稍跌五錢、茲列之價如下、

支數	牌名	價
十支	富貴	一二七·二五
又	人鐘	一二七·七五
又	人鐘	一三〇·〇〇（五廠）
又	地球	一二七·七五
又	鴻福	一二八·五〇
又	白荷蝶	一三一·〇〇
又	童子軍	一三二·五〇
又	寶鼎	一三六·五〇
十二支	人鐘	一三四·〇〇
十四支	人鐘	一三六·〇〇
又	寶	一三七·二五
四十二支	木月	二四三·〇〇
三十二支	陽鶴	二四七·五〇
十六支	日光	一三九·二五
又	三虎	一三八·五〇
又	藍鳳	一三七·二五
又	雙象	一三七·五〇
又	仙桃	一四〇·〇〇
又	大發	一三九·〇〇
二十支	水月	一四九·二五
又	豐年	一四七·〇〇
又	砲台	一三五·七五
又	立馬	一五一·〇〇
又	五福	一三六·五〇
又	三星	一四三·〇〇
又	三虎	一四五·〇〇

▲期紗 紗布交易所十六支人鐘標準、上午開盤、人心以上日跌風太厲、誠恐反動、且各廠開工、仍在少數、遂引起抵補興買進、所以形勢平佳、收盤且漲七八錢、午後以大局消息不利於買方、而實銷之開散、遠過上日、空頭又起而如碼、市況漸逐盤低落、以視前市、覺有霄壤之判矣、收盤跌一兩外、結果較之上日近期跌一錢至八錢、遠期大二錢、以本月期跌落爲最烈、全日共成交一萬五千五百五十包、茲將前昨收盤、市價錄左

月期	前日收盤	昨日收盤	比較
三月期	一三八·三〇	一三七·五〇	小〇·八〇
四月期	一三九·〇〇	一三八·五〇	小〇·五〇
五月期	一四〇·〇〇	一三九·五〇	小〇·五〇
六月期	一四一·〇〇	一四〇·九〇	小〇·一〇
七月期	一四一·七〇	一四一·八〇	大〇·一〇
八月期	一四二·六〇	一四二·八〇	大〇·二〇

◉日本茶對俄輸出近況

▲日茶業協會將與俄中央合作社訂約

世界新聞社云、日本綠茶對俄輸出、於去年恢復、交易甚旺、其從上海轉運者、約達四十萬磅、日本中央茶業協會與蘇維埃茶公司代表、曾在滬訂一合同、但近來蘇俄政府已將購茶專有權給予蘇維埃中央合作社、而不許蘇維埃茶公司有訂約辦茶之權、日茶直接出口之交易因而受阻、聞日本中央茶業協會與蘇維埃中央合作社另行訂約、目下正在調查該合作社之性質及信用云、又日本茶去年對美輸出、計共二千二百零九萬二千七百三十磅、比前年減百分之十、預料今年對美出品額可比去年爲銳云、

商情一覽

金融

◉國外滙票

三月二十六日(星期六)市

[illegible]

◉國內滙兌

▲銀行公會報告各省滙市

[illegible]

◉各國票價

[illegible]

◉金市

[illegible]

◉交易所市況

◉上海華商紗布交易所

[illegible]

◉上海華商證券物品交易所

[illegible]

◉上海華商證券交易所

[illegible]

◉上海麵粉交易所

陰曆二月二十三日 星期六

[illegible]

食品

◉現貨麵粉

[illegible]

◉滬北米市

[illegible]

◉滬南米市

昨日滬南各米市價如下

[illegible]

◉銀洋錢市

[illegible]

海外棉電

◉大阪三品紗市

三月二十六日電報通信社

[illegible]

◉大連油豆餅電

二十六日下午二點二十九分到

[illegible]

◉三品棉市

[illegible]

◉大阪紗現市

[illegible]

◉紐約棉花市

[illegible]

◉利物浦棉市

[illegible]

◉孟買棉花市

[illegible]

海外經濟電報

三月二十六日海外經濟快電

◉橫濱生絲市場

[illegible]

◉大阪堂島期米市

[illegible]

◉大阪綿絲布市

[illegible]

◉神戶穀肥市場

[illegible]

▲船期報告▼

[illegible]

外洋輪船報告

▲厦門香港廣東 [illegible]
▲汕頭香港廣東 [illegible]
▲威海烟津 [illegible]
▲煙台天津 [illegible]
▲青島班 [illegible]
▲牛莊 [illegible]
▲天津牛莊 [illegible]
▲舊金山班 [illegible]
▲西雅圖班 [illegible]
▲伊利船班 [illegible]
▲法國郵船班 [illegible]
▲世界班 [illegible]
▲溫哥武班 [illegible]
▲日本郵船班 [illegible]
▲爪哇班 [illegible]
▲德國班 [illegible]
▲孟買班 [illegible]
▲長崎神戶 [illegible]
▲青島大連 [illegible]
▲門司神戶大阪 [illegible]
▲名古屋橫濱 [illegible]
▲四日市橫濱 [illegible]
▲日本 [illegible]

大舞臺 三馬路大新街西
今日日戲 卅一本 貍貓換太子
價目 特廂四角 官廳三角 正廳二角 包廂一角
夜戲 卅二本 貍貓換太子
價目 特廂一元 官廳八角 正廳五角 包廂三角

通俗影戲院 大東門 小南門
今天日夜開映 白蛇傳（前後部）
時間 第一次二時半 第二次六時半 第三次九時
價目 [illegible]

北和影戲院 方板橋西
今天日夜開映 金礦大王 十五集 地圖
價目 [illegible]

中華大戲院 法大馬路吉祥街
今天日夜開映 盤絲洞
時間 [illegible] 價目 [illegible]

虹口大戲院 北四川路虬江路口
今天日夜開映 鐘樓怪人
時間 [illegible] 價目 [illegible]

中央大戲院 六馬路
今日日夜開映 梅花落（中集）
時間 [illegible] 價目 [illegible]

卡德大戲院 卡德路新開路口
今天日夜開映 七大滑稽
時間 [illegible] 價目 [illegible]

恩派亞大戲院 法租界霞飛路
今天日夜開映 殺父之仇 勇士得妹
時間 [illegible] 價目 [illegible]

萬國戲院 [illegible]
今天日夜開映 爲親犧牲
時間 [illegible] 價目 [illegible]

新中央影戲院 北四川路海甯路口
今天日夜開映 梅花落（上集）
時間 [illegible] 價目 [illegible]

北京大戲院 北京路貴州路口
電話中央一七〇四
假癡假呆
時間 [illegible] 價目 [illegible]

本埠新聞

蔣介石乘海軍艦由南京來
謂南京之事起因流氓搗亂
對上海租界問題尚無表示
寓新西區交涉公署

國民革命軍總司令蔣介石、前以蘇境將次戡定、軍政亟待整理、因於本月十九日由九江率同隨員衛隊分乘楚同楚有及楚震三艦來蘇、於二十日駛抵安慶、並未下輪、派特務處長楊虎代表赴民衆之歡迎大會、停泊四宵後、即行啓碇、於二十四日晚間抵蕪湖、爲時僅三小時、忽接南京程潛拍往之急電、報告外艦開砲事件、當星夜開寶、於昨日正午十二時到甯、亦未登陸、與程潛何應欽等晤談後、旋於晚間七時由甯乘楚同艦、及楚有艦下駛、於昨日(二十六)正午十二時駛抵淞口、由駐泊該處之海籌軍艦用無線電報告海軍總司令公署、楚震艦則裝載蔣氏衛□、於昨晚抵淞、隨蔣氏同來者、有特務處長楊虎、秘書長陳立夫、參謀長徐倍根、衛士大隊長王世和、參□馬國瑞等及衛士約一團、至下午一時四十分、抵高昌廟江邊碼頭、海軍總司令楊樹莊率同參謀長吳光宗、副官長孟琇椿、先在碼頭迎迓、同至海軍總司令部晤談片時、革命軍東路總指揮白崇禧、第一師長薛岳、及黨部人員紛往晉謁、並報告滬淞克復經過、蔣氏遂於三時一刻、偕同白崇禧及各隨員、分乘汽車十餘輛至交涉公署、又往龍華、路經法租界、法兵以車旁武裝守衛、堅不放行、交涉一過、得即通行、至三時半、往交涉公署、先期由總指揮部遴派手提機關槍及衛隊前往保護、在新西區一帶護衛、蔣氏乘一四一二號汽車二十分當由交署交際科長王鎔壽率張似旭胡振廷等開令朝陽迎入北廳、至外交大樓暨各科辦公室審勘一週、(電通)[illegible]寢室及[illegible]有交署人員、分[illegible]後給白

記者於傍晚五時許趕往、已有記者多人守候、公共租界捕房派西探目羅斯及繙譯一人、並未延見、由特務處長楊虎晤談、羅斯當述蔣總司令設須至租界時、請先通知、俾可開放鐵絲網歡迎、旋即辭去、記者等即請與蔣總司令略談、初以蔣氏沿途勞頓爲辭、經記者等要求三五分鐘之相見、當由秘書長陳立夫代達、於會晤總工會代表後、即於外交大樓延見、蔣氏衣黃呢軍服、黃皮長統靴、面部較前豐腴、相見一鞠躬、與記者等一一握手入座後、蔣氏即謂革命軍抵滬後、滬上情形若何、記者等答以別動隊已經繳械、現在地方尚形安靖、蔣氏又謂關于南京事件、諸君可以發表、余於抵蕪時、即接程總指揮(潛)電報告、昨日(二十五)抵甯、英美軍艦向程總指揮要求兩事、(一)派員赴艦接洽、(二)保護外僑上輪、昨日十二時、已派員前往、至此次肇事起因、完全出於流氓搗亂、時直魯軍宣傳隊如何海鳴等尚未離甯、喬裝南軍、包圍外人居宅、英美兩艦先發空砲、後始實彈、民衆居宅間有毀損、死傷尚無報告、外人方面僅傷英領署書記一人、至英領日領未聞傷亡之訊、記者詢蔣氏對租界問題之意見、蔣氏謂刻方到滬、尚難預言、又詢甯方革命軍何時渡江追擊魯軍、蔣答、預料今夜已經渡江、末並謂工團爲自衛計、應有槍械、惟須恪守紀律、受黨部指揮、現在軍事時代、並應服從軍隊指揮云云、至此、他客陸續蒞止、記者等即興辭而出、又據蔣氏左右語人、革軍本備由他路進攻浦口、爲軍知有此着、恐斷歸路、乃急退出南京、一方在城內大掠、路上遺棄械彈不少、渡江時、又爭先恐後、落水死亡者牘自下關至三牌樓一帶、有俘虜約二萬人云、

楊杏佛代辦上海外交說

中國新聞社云、國民政府外交部陳部長、現因公務緊冗、不克急行來滬、所有上海方面外交問題、昨由漢口來電、暫派上海市政府委員楊杏佛代表辦理、

外艦砲擊甯城案呼聲
▲各團體紛發宣言通電

世界書局編輯所同人會對寧案宣言云、全國各公團均鑒、據中外報載、國民革命軍克復南京之日、英美兩國軍艦、開砲向寧城轟擊、慘殺華人二千餘名、足見帝國主義者之砲艦政策、不但絕無覺悟、直欲大施其橫逆之暴行、以壓迫我愛國民衆、本會爲昭雪死難同胞、力爭國家主權、澈底打倒帝國主義計、敬望全國各公團羣起抗爭、請求國民政府向負責者嚴重抗議、並要求賠償、斥退外艦、本會願聯合各公團、爲政府後盾、謹此宣言、此外南洋大學學生會・景賢女中學生會・上大附中學生會・商務書館工會・第四區黨部・四區二十二分部・亦有宣言通電發出、詞頗憤激、

南京等處外僑運到

三月二十六日文滙報云、南京無綫電云、駐甯日本領事Morioka暨館員等已乘巡艦Tepryu號來滬、約今□六時可到、

本埠今午上海防軍司令部消息、南京之英美難民皆已逃出、前傳失踪之大佐司皮阿氏、刻已到愛姆拉德號驅逐艦上、今晨怡和公司輪船公和號已抵虹口華順碼頭、該輪載來由甯及上游各埠避難之男女僑民一百七十餘人、閱大晚報云、今晨公和及溫州兩輪載來外僑二百三十六人、駐滬日總領事館、因收容留甯日僑、與日海軍交涉、原擬派日清船鳳陽丸急駛前往、嗣因商船較多危險、改派留滬之軍艦天龍號前往、該艦已於前(念五日)晚裝載慰問品及食糧等、於昨(念六日)晨六時啓椗赴甯、該艦在甯收容日僑全部後、或即開回上海云、

省政委員會尅日成立
▲中央會之來電……指定程潛爲委員會主席

漢口來電、(一)蘇省黨部鑒、敬電悉、省政務委員經中央政治委員會於梗日議決、指定程潛、何應欽、魯滌平、鈕永建・柳亞子・侯紹裘・張曙時・李富春・江董琴・李隆建・顧順章等十一人、業於即晚電達在案、請查照尅日成立爲要、(二)江蘇省黨部鑒、敬電悉、現本會政治委員會第五次會議、復指定程潛爲江蘇省政務委員會主席、特電奉覆、中國國民黨中央執行委員會有、

承認市政府十九委員
▲漢口中央會之來電

漢口電來云、上海臨時市政府鑒、敬電悉、本日中央政治委員會第五次會議、議決電覆承認上海市民代表大會通過之白崇禧、鈕永建、楊杏佛、羅亦農、汪壽華、虞洽卿、陳光甫、王曉籟、林鈞、侯紹裘、鄭毓秀、謝福生、王漢良、李泊之、何洛、丁曉先、陸文韶、王景雲、顧順章等十九人爲上海特別市臨時市政府委員、即由國民政府任命、特電、中國國民黨中央執行委員會有、

市政府二次委員會議
准鈕惕生陳光甫辭職
議定接收各機關問題

上海特別市臨時市政府、昨日上午十一時開第二次臨時委員會、到者汪壽華王漢良王景雲陸文韶羅亦農丁曉先林鈞侯紹裘李泊之顧順章王曉籟鄭毓秀楊杏佛等、公推王曉籟主席、議決案如下、(一)報告、(甲)秘書長林鈞報告來函、(乙)教育委員丁曉先報告接收教育局與李宗唐接洽情形、(丁)閘北區市民代表會鄭振鐸李春緯報告閘北區代表會成立情形、(二)委員就職問題、僉以此事須得國民政府復電後、再行就職、方爲鄭重、公決且緩三天、准於下星期舉行就職典禮、(三)委員辭職問題、公決准鈕惕生陳光甫二君辭職、另行補選、虞洽卿請王委員曉籟前往面洽、(四)接收商埠公署問題、公決先向白總指揮詢問是否委派王豐鎬接收、然後再行接收該公署卷宗、(五)接收各機關問題、公決確定範圍、參議兩會由市黨部接收、其他行政機關屬於區者、由代表會接收、屬於市者、由市代表會議接收、屬於縣者由市政府接收、屬於省者屬於國者秉承國民政府核准進行、但區代表會接收之機關、須經市代表之允許、其他各機關亦均須呈報市政府始能進行、(六)委派丁曉先爲臨時教育局長、議畢散會、

市民代表會第三次大會

國聞社云、上海特別市臨時市民代表會昨日下午二時假少年宣講團開第三次代表大會、到二百餘團體、代表四百餘人、開會情形如下、(一)公推林鈞李伯之陸文韶爲主席團、(二)靜默三分鐘、爲陣亡烈士誌哀、(三)林鈞致開會詞、略謂自北伐軍將近滬濱、各界已羣起響應、尤以工界爲忠勇可嘉、辛辛肅清殘餘軍閥、發見眞正之人民政府、吾人經幾許之犧牲、長期之奮鬥、艱難締造之上海特別市臨時政府、業經推出執行委員、是由國民政府復電批准、當足以慰我滬人期望眞正民治之設、惟十九委員中迄今尚未就職、而極形紊亂之上海、又正在百端待理、故特召集代表大會、以期解決一切云云、(四)李伯之報告工界此次應援北伐軍、奮勇肅清軍閥殘餘勢力之經過、(五)通過組織法、由林鈞將上海特別市市黨部起草之上海特別市市民代表政府組織條例、計十八條、逐條宣讀、略有增刪、遂通過、並決定交由中央政治委員會上海分會呈報國民政府核准公布、(六)市政府委員就職案、公決(甲)由代表會名義電請國民政府從速批准市政府執行委員、(乙)由代表會函請各委員就職、(丙)定期下星期二開市民大會、當場舉行市民政府委員就職典禮、其不到者、當場推翻、(七)南京砲擊案、公決(一)發表宣言、反對英人砲艦政策、(二)通電世界各國報告開砲眞相、(三)全埠市民起而爲普徧之宣傳、務使家喻戶曉、(四)抵制英貨、(五)準備總同盟罷工、(六)用和平方法收回租界、一致贊成、(七)高呼口號、旋卽散會、

市代表會函勸工廠開工

特別市臨時代表會昨分函未開工之工廠勸其即速開工、原函云、逕啓者此次同盟罷工、原爲歡迎北伐軍而起、並無別種意義、參雜其間、現總工會既下復工命令各工廠自應即日開工、至于交通方面、業已函知租界當局設法恢復矣、爲此掬誠奉告、即請繼續開工、俾各安生業、

郵務人員今日全體復工
▲被捕三人已釋出

昨日上午十時、本埠郵務生郵差等同集總局天井中、由主席團報告復工經過議決之情形、羣衆高呼須待被捕同志王荃・王禮清・馬省三三人放出、汽車三輛將三人由捕房送至郵局、方至郵局大門、羣衆歡呼不已、一時砲竹喧天、旗幟鮮明、頗極一時之盛、王荃等即登台報告、並致謝詞、高呼口號「歡迎北伐軍打倒帝國主義、郵務工人萬歲、革命軍成功萬歲」後主席團報告立即復工、惟時間自上午九時至下午九時爲止、又據報告、本埠郵務公會本定於今日上午十時復工、嗣因各事手續繁多、屆時未能復工、是時該會會員、均集於郵務總局內、接洽復工手續、虹口捕房以該局門首麕集多人、恐有開會情事、旋派西探印捕華捕多人、並有英軍砲車海軍陸戰隊十餘名、前往彈壓、並禁止該路行人、一時交通梗阻、外班郵務各員、覩此情狀、均各分散、內部人員已於今早照常復務、聞定於今日下午一時全部正式復工云、(東南社)

虹口捕房西探長堯克、於三月九號在北江西路四百五十九號郵務公會內拘獲開會演說之本地人王荃・王連清・馬省三等三名、捕房控其擾亂治安、解由臨時法院訊押在案、昨日由院復訊終結、經徐謨推事官諭現捕房撤回告訴、被告等均即開釋、

糞夫罷工明日解決

中國新聞社云、本埠糞夫因要求增加工資、罷工已有四日、茲悉該案承包人方面、已表示諒解、聞定今日雙方簽字、明日即可解決、

本外埠交通漸恢復

▲滬杭車今日來往各一班

滬杭鐵路新任局長孫鶴皋因維持杭滬交通便利旅客起見、昨日(廿六)起於上午十時三十七分先由杭州開出五號慢車一次、約夜間九時抵滬、今日(二十七)杭滬間客車准開行五六號往返慢車各一次、仍照原定鐘點開行、惟杭來之客車旅客僅至南站、滬開之客車亦須南站購票、

▲平湖等處小輪復航

行駛內地平湖等處之小輪船、日前因直魯軍封扣船隻、遂相率停止航班、自前日起均已復航、旅客來往、無不稱便、

▲英美電車亦已開行

公共租界電車公司工人業於昨晨一律復工、各路電車照常開駛、惟租界當局對於北火車站附近一帶防範、仍嚴斷絕交通、故凡駛往北車站掉頭之七路電車、改在北浙江路臨時法院南面七浦路口掉頭、六路電車亦祇往來於靶子路北浙江路七浦路口、

勞資社云、英租界各路電車、前日駛行者、祇二路一路、昨日已有各路電車、在馬路駛行、惟因戒嚴關係、尚不能照原線駛行、各路電車、皆以外洋涇橋爲終點、由該處即行折回、十七路無軌電車、亦祇開至大世界爲止、

▲南市電車一律開駛

南市華商電車公司各路車輛、昨晨已一律開駛、各商店亦多開市、照常營業、

關係租界治安之要函

▲市政府提出三項

上海特別市臨時市政府昨分函英法總領事及公共租界法租界工部局云、逕啓者、茲據上海總工會代表報告該會已於三月二十四日上午十時下令一律復工、下令之後、各方報稱貴當局有阻止復工情事、現在該總工會主張以三月二十七日下午四時爲期、靜待貴當局正式表示不復阻止復工、否則將取消復工命令、再行總同盟罷工、本市政府聞悉之餘、曷勝駭異、須知此次罷工、該會早經聲明、係政治的、非經濟的、並非對外的、而在罷工期內亦無擾亂租界治安行爲、現在該會既下令復工、貴當局如加以阻止、則將使全市市民咸感不安、該工會現在之主張、本市政府認爲適當的、如果貴當局不允所請、而致發生總同盟罷工時、則貴當局應負完全責任、茲特提出具體要求、(一)即日恢復交通、並撤除種種障礙物、(二)即日允許工人復工、(三)不得因此次罷工而開除工人、以上三種要求、即希照辦實級公誼、

▲商業會代表接洽

中華商業聯合會、昨由主席虞和德具函致公共租界法租界兩工部局、由代表余日章等持往接洽、函云、敬啓者、近日滬上謠言甚熾、全埠居民咸處於恐皇之中、至爲不安、敝會同人等爲大局安寧計、業經與白總指揮暨總工會接洽、已承健方切實聲明、對於上海治安完全負責、竭力維持、並保障無軌外行動之虞、深望貴當局在此時局紛擾之際、處以鎮靜、協力合作、俾中外人士俱得安居樂業、是爲至幸、茲由余日章先生黃明道先生錢承緒先生前來晤教、即請惠賜接洽爲荷、

法總巡對於復工之表示

前日本埠總工會、爲法租界工人復工問題、致函法捕房總巡解釋、昨日法捕房總巡特復一函、譯錄如下、謹啓者、頃由法工部局總辦轉來貴會信函一件、閱悉一切現法工部局對於加入此次罷工工人、已允許復工、即對於法租界電車公司職工、亦已允許復工、惟該職工等倘未復工、如該職工等誠欲無條件復工、該公司定必立刻任用、此致總工會會長鑒、法捕房總巡啓、三月廿六日

法捕房又一緊急佈告
▲十時後限止通行　▲各處添設鐵絲網　▲今晨四時前無包車　▲鐵柵門幾完全關閉

法總巡捕房爲佈告事、照得本租界居民、自西歷一千九百二十七年三月二十七日(即今日)起、應於晚間十時歸家、無論何人、在十時後遇見者、捕房人員上前干涉時、請即止步、須待認察清楚、並詰明姓名住址後、立請回家、倘有人故意推諉者、即行拘捕、送入該管捕房者訊、切切此告、總巡費沃禮諭、

法租界防務、昨晨起又加嚴、華法交涉處之水泥鐵柵均於午刻關閉、祇留南陽橋敏體尼蔭路口一處開鐵門兩扇[illegible]通[illegible]行人、而東新橋街口沿民國路之鐵柵門、除緊閉之外、派有安南兵四十名、督同小工等在離鐵門之數步加打木樁、裝置鐵絲網、並壘沙泥袋約有二尺餘高、又在同仁輔元堂驗屍所□前馬路中間堆積沙袋一大堆、以資防禦、其他如十六舖斜橋吉祥街紫來街小東門外新北門外永安街鄭家木橋街等口鐵柵門上面、加設鐵絲網、每處加派武裝安南兵十餘名、會同西捕華捕等守衛、以致車輛往還、頗感不便、即各商店亦受影響、生意甚爲清淡、

又函、法租界當局、近以時局緊急、除派法國陸戰隊在華法交界防外、傳諭各捕房飭派通班中西越各探捕、一律武裝出外防護、昨日又由法捕房飭探至黃包車公司處、逐一知照、定於今晨四時、所有黃包車一概不准拉出、

法租界中華義勇團司令命、一律撤防回家、因滬地業已恢復、地方治安負責有人、並自軍興以來、日夜出防、辛勞異常、商准法總領事、暫行休養數天、

昨日法租界加嚴防務、將各路鐵門關閉、以致往來南北行人、皆從紫萊街橫順與里小弄出入、迨午後擠出之人愈衆、弄口爲之塞斷、一時呼救之聲不絕、軋斃二歲幼孩一名、並軋傷婦女多人、因此該弄遂停止進出約一小時、

公共租界深晚捕行人
▲實行非常戒嚴

公共租界所頒戒嚴條例、已於昨晚十時起實行、以故昨晚十時後、在馬路上行走、無特別許可證者、即由特別派出之中西探捕拘入捕房、須待今晨四時釋出、各捕房一時均有人滿之患、十故時後各馬路上除外兵探捕外、幾無人影、

匯司捕房轄境、昨日仍戒備甚嚴、所有往北火車站之各馬路、僅北浙江路愛爾近路口之踏沿上鐵絲小柵門於清晨八時半開啓半小時、旋即關閉、其餘各處皆不通行、寶康里一帶居民出入、概從夾弄繞道北高壽里、惟該里口之鐵絲網啓閉、亦無定時、行人甚感不便、

虹口東漢璧禮路二百三十二號瑞源祥洋貨店小主人裘耀曾、(甬人年二十四歲)昨夜八時晚餐後、至其鄰近親戚所開之衣莊內閒談、至深夜十一時許回店叩門、爲巡邏外兵刺傷其股、後由華捕經過、叩門喚醒店內諸人、將裘舁送醫院醫治、

公共租界各國防軍之分配
▲日軍艦由鎮江靑島開來

三月二十六日字林報云、上海租界防區內現有英兵一萬一千一百名、日水兵一千六百三十名、美水兵一千四百三十四名、意兵二百名、荷兵一百至一百二十名、西班牙兵一百名、葡兵九十名、及萬國義勇隊一千二百名擔任防護之責、

美水兵在滬者、計共三大隊、(皆屬第四團)二隊駐揚樹浦、(約四百五十名)一隊在西區、其防區東至大連灣路一帶、每分隊爲十二人、(四前八後)、又二小隊巡行靠波路一帶、六人守蘭路電話房、十八人分駐工部局電務處、又一小隊分至自來水廠等處梭巡、其西區之司令部則設於新閘路九十六號內、意水兵約共百人、駐防狄思威路及大連灣路一帶、辦事處設於兆豐路工部局工廠內、江西路(由蘇州河起至愛多亞路止)一帶、則由荷兵百餘人防守、黃浦灘(由外擺渡橋至愛多亞路止)一帶、則由西班牙兵百人防守、日兵登陸者約共五大隊、擔任靶子路、虹口公園、滙山路、及楊樹浦箐廠之防務、其司令部設於北四川路某日人宅內、第二隊司令部設在內外綿株式會社俱樂部內、第三隊司令部設在日本海軍俱樂部內、第四隊司令部設在北四川路日本學校內、第五隊司令部設在蓬路日人俱樂部內、(因租界內日人甚多、故日兵之數亦較衆)衛兵約九千名、擔任巡行吳淞路海甯路寶興路鶴綠路一帶、其辦事處設在北四川路三十二號俱樂部內、其英國上海防軍總司令部設在跑馬廳對面怡和洋行之室內、兵額則爲英兵七千一百人、印兵四千人、皆歸鄧堪總司令統轄、

至西區防務、則與法租界當局聯合擔任、

中國新聞社云、前留鎮江之日驅逐艦特津風號、於昨(念六日)晨抵滬、又原泊靑島之日巡洋艦平戶號、亦由該地啓椗來滬、

華界商店將近完全開市

滬城內外各商店、昨晨起開市、門前大放炮竹、一致懸掛靑天白日滿地紅旗、表示慶祝、惟各當典因時局關係、尚停止質典、駐紮南市東路軍第一師第二團組織巡查隊、每隊九人、肩荷短槍、巡行西門南站及高昌廟一帶、並有汽車一輛、上載武裝軍士十六人、車前插巡查隊旗、沿法華民國路及方斜路等巡視治安、以免宵小乘機活動、

閘北各馬路店舖、昨日十分之七八已復業、各工廠亦多開工、各懸靑天白日滿地紅旗、迎風飛舞、惟當舖押店、因警察尚未站崗、故猶閉門輟業、

浦東洋涇市請維持治安
▲特務營二連已開到

昨日洋涇市紳事潘志文會同保衛團團長許寶銘屈伯春等、分乘汽車、前往龍華謁見白總指揮、由參謀處長徐文明延入、當經潘董等面陳浦東近日時有匪徒冒充便衣兵、到處搶劫民衆、頗爲不安、雖有保衛團及黨軍張叔平組織之工人自衛團共同維持、亦殊困難、請求即速派軍五百駐鎮、以靖地方、而安商業等情、許屈二君報告洋涇市區域保衛團共有七隊、屬于上海縣第四團、請頒發帽章、徐君允爲派人隨時領取、並謂對于商民非常愛護、如有事、儘可派人隨時通報云云、遂告退、赴警廳謁見吳廳長、報告五日來經過情形、及商民不安狀況、要求派警復崗、晤談良久、廳長面許即日派員到署、負責有人、可無設立臨時保安局之必要云云、復至縣署報告市公所及第一學校於繳警察槍械之際、衛團槍械、致搗毀門窗器具等情、請派員蒞勘、當由余並江君允代達縣長而出、

浦東洋涇鎮、昨日午後三時開到國民革命軍前敵總指揮特務營第三連軍士一連、由其昌棧保衛團引導、軍容整肅、該鎮保衛團長潘光啓副隊長諸鑫洲董事潘志文潘作人及救火會等至西柵口外歡迎、商舖一律開市、高懸靑天白日旗、又書歡迎革命軍終獲勝利等字樣、民衆觀看各有歡色、鞭炮之聲不絕、旋至洋涇市小學校內茶點後、駐紮三井棧積善公所及警察游巡隊房屋、

白崇禧負責維持治安
▲由領袖領事轉告全市民衆

上海領袖領事昨囑路透社聲明、白崇禧司令與領袖領事晤談時、請領袖領事通告上海人民、白可負責維持秩序、白極欲維持秩序、且有維持之工具、並稱決無擾亂上海治安之事、渠爲國民黨、並爲工會負完全責任、渠願向公共聲明、未有可惶恐之理由、

白崇禧今午宴邀各界

國民革命軍東路前敵總指揮白崇禧、定於今日下午一時、在新西區交涉署、宴請本埠工商學報各界、

今日下午開市民大會
在西門公共體育場
總工會指定一部在靑雲路

自從北伐軍協同民衆收復上海以後、全市市民革命情緒異常高漲、因此市黨部決定、今日下午二時在公共體育場召集一大規模之市民大會、也通告全市、約計二萬人之黨員一律參加、並號召廣大之民衆、預計至時到會人數、定有廿萬以上、團體方面、有總工會・東路北伐軍・商民協會・市政府・學生聯合會・學生總會・及各學校各工會等、並決定林鈞爲佈置會場、吳稚暉・楊杏佛・鈕惕生爲主席、王漢良贊禮、北伐軍軍樂隊擔任軍樂、總工會・東路指揮處・市黨部・擔任總指揮、同時更決市黨部總指揮爲余澤鴻、自昨日上午已開始佈置、屆時定有一番盛況、

又總工會昨日發出第一八八號通告云、各工會委員會、急明日「星期日」下午二時在西門公共體育場及閘北靑雲路二處均開緊急市民大會、本會規定南市・法界・浦東的各工會工友、參加公共體育場的大會、閘北・小沙渡・曹家渡・引翔巷・楊樹浦・吳淞・公共租界的各工會工友、參加靑雲路的大會、各工會委員會、必須號召全體公友并會、至要至要、

◉漢口方面發來之賀電

㊀上海特別市黨部轉何總指揮白總指揮程總指揮魯副軍長暨各軍將士鑒、南京上海相繼克復、革命軍事日臻勝利、奉魯軍閥指日可殲、民衆利益、深資保護、謹此電賀、並祝成功、湖北全省總工會叩敬印、

㊁上海特別市黨部江蘇省黨部轉上海臨時聯席會議鑒、敬賀同志與帝國主義及軍閥奮鬥之勝利、更望本此精神繼續努力、使一切勝利、均歸本黨指導下之革命民衆、中國國民黨漢口特別市執行委員會叩梗、

◉歡迎慰勞國民軍六誌

▲閘北各校聯合會　中國新聞社云、閘北各學校聯合會、現以北伐軍已蒞來滬、特於前日下午召集臨時會議、討論歡迎北伐軍及慰勞辦法、當公推李天行金熙章黃慕僑嚴幼芝四君、購備食品、於今日前往第一軍司令部慰勞云、

▲職教社　中華職業教育社昨日推劉湛恩代表該社、往謁白總指揮慰勞、並齎送三友實業社出品毛巾汗巾二十打、以備分饋抵滬兵士、

▲上海大學　上海大學學生慰勞北伐軍、詳情錄之如次、三月廿二日閘北一帶之魯軍已完全肅清、該校師生即於二十三日上午派陳望道劉大白携帶定製之紀念蛋糕、物、前往龍華慰勞、當由國民革命軍前敵總指揮參謀接見、相晤之下、甚爲歡洽、同日下午又派焉三昧鋪伯庸携帶水菓往龍華作第二次之慰勞、兩君以時間已晚、祗與副官晤談片刻而返、二十四日、該校與景賢女校師生在青雲路開歡迎北伐軍大會後、携帶定製之紀念手帕及食品等物、全體往共和路第一師司令部慰勞、由師長親自出見、二十五日下午、該校學生及景賢女中、又全體集合於北站赴龍華慰勞後、因租界不能通過、途派代表多人、携帶牛肉餅乾及紀念手帕等物而往、適總指揮因事不能出見、即由副官代達謝意、

▲持志大學　廿五(星期五)持志大學學生會慰勞隊、携食品及香烟等物到閘北慰勞北伐勝利將士、並函賀國民革命成功、同時又派代表四人到新舞台參加追悼死難烈士大會、

▲浦東中學　昨晚(二十五日)七時、浦東中學校教職員學生全體在大禮堂開會、慶祝國民革命軍之勝利、歡呼踴躍、頗極一時之盛、茲錄其節目如下、㊀開會、㊁向孫總理遺像行三鞠躬禮、㊂宣讀遺囑、㊃靜默、㊄主席致詞、㊅唱　命歌、㊆演說、㊇娛樂、(有國樂鮮貫京劇清唱　幕新劇打倒帝國主義等數種)㊈歡呼、㊉放鞭炮、散會已在晚十下矣、

▲南市職員會　上海南市職員公會、昨經執行委員議決慰勞北伐軍一案、副派定代表楊仲三等五人携公函及食品、僱車前往閘北民立路第一師司令部謁見薛師長、旋由彭君接見、楊君等呈遞公函及致送慰勞後、互談歷一時、始興辭而出、

▲申新紗廠工會　申新紗廠工會慰勞隊、昨日(廿六)携帶中山牌香烟二十六盒、由軍樂隊導往共和路慰勞革命軍將士、每兵十欵、談甚久而別、

▲溥益紗廠工會　溥益一二兩廠工會、組織慰勞隊百餘人、携帶餅乾等物件、往共和路慰勞革命軍將士、當時兵士工人彼此握手言歡、頗有兵工聯合之精神、

▲鴻裕鴻章工會　鴻裕鴻章兩工會全體會員、昨日携帶餅干香　等物、以軍樂前導、赴共和路前四區警察所慰勞革命軍將士、當由副官長接見、聚衆高呼口號而散、

▲少年宣講團　中華路少年宣講團、於前日召集團員購辦大批肥皂牙粉、到龍華白總指揮部慰勞北伐軍、當由副官長和蕩接見、並致謝意、同該團定於今日下午二時在大禮堂舉行北伐勝利慶祝大會、早經通發各工商學界共同參與、並由化裝演講表演革命歷史劇中山先生被難記、屆時必有一番盛況、

◉多處別動隊從事改編

▲白崇禧整頓雜軍之佈告　國民革命軍東路軍前敵總指揮部、昨日發出第三號佈告云、爲佈告事、照得淞滬克復、逆軍潰退、戰事方終、秩序未定、間有不逞之徒、假借名義、招編軍隊、殊屬淆亂觀聽、有妨秩序、亟應嚴行取締、以重地方、除淞滬隊查禁外、合行佈告、仰各總正式委任担任特種工作者、限期日內來本部副官處接洽、聽候指定地點、酌量改編、其餘投機份子妄稱名義者、着一律來部繳械、自當從寛免究、如敢故違、定即嚴辦、不稍寛貸、切切此布、國民革命軍東路軍前敵總指揮白、三月二十六日、

▲許實詳部已經點驗一過　東路前敵總指揮白崇禧、昨日特派副官孫人瀛往西門關帝廟及閘北平江公所、點驗許實詳部軍隊、聽候改編、該部門首懸有白總指揮之布告、武裝兵士守望、頗爲正齊、孫副官於下午三時至該部、當照花名册點驗、並有東路前敵總政治部政治員王大戎在場視察、於五時始完畢、孫王二君各歸報告白總指揮與潘總政治主任、其報告如下、㊀許實詳之別動隊點驗完畢、共計官佐目兵計六千四百七十名、現點驗步槍計七十八支、㊁其餘步槍約二千上下、因駐址不一、不能來到、均埋土中、㊂機關槍四架、亦埋土中、如令其集合二處、新發給護照、聞今日(二十七)總指揮部護照、即發給許實詳、以便調集槍枝、一面立加委許氏云、(大公社)

▲西門二區署周熊別動隊繳械　佔領西門外二區總署之國民革命軍江蘇江防第三旅旅長周熊、(即周雄)昨被白總指揮派隊繳械、被繳去槍械數十枝、後由周雄及參謀長彭光武面請白總指揮改編、未知能否核准、

▲劉英呈報別動隊名册　國民革命軍先遣別動司令劉英、前奉第一師師長薛岳氏、面諭將所部各支隊官兵集合本部、着手改編等因、茲悉該司令業已昨日將所屬支隊官兵、造具花册、呈報薛氏、俾便改編著手、原呈如下、竊本年一月二日奉國民革命軍東路先遣軍司令李委令內開、茲委任劉英爲本黨部先遣別動司令、此令等因奉此、遵即就職、於上海各處重要地方秘密設立分隊從事革命工作、發難以來、幸鈞部大軍進擊神速、淞滬各處、底定將成、本月二十三日晚、奉第一軍一師師長薛面諭、速行召集部屬集合、聽候改編、遵即將閘北各軍調齊、現集中南市斜橋洞庭山會館各節、均經呈報有案、茲已辦理清楚、懇請趕發給制服實力、以便成軍作戰、早告完成、發難以來、部屬數千之衆、自二十日起、日用伙食各費、深難設法、職目下情形、實際困難、懇速改編、以便結束而安地方、職部除陣亡失散外、謹將現在人數、造具花名清册、呈請鑒核、伏候訓令祇遵、

▲黨分部別動隊備改編　國民黨上海特別市第四區第五分部、前爲響應義軍、組織別動隊、並推干鐵錚·杜成章二君爲正副司令、召集舊部、在閘北火車站·共和路·公興路·麥根路一帶、與直魯軍殘部激戰、繳得槍械數千支、前日擬具呈文請求白總指揮改編、昨日區分部又派代表于大公·曹沫·周一·師斌·韓錫卿等前往總指揮部接洽、白指揮因事外出、由潘秘書長接見、略謂此事既係同志所組織、當有具體辦法、業經白指揮手諭副官處着手點名改編、諸君可與副官處談話、旋即由副官處第一科科長楊毅余君接談、謂此事已奉總指揮手諭、着該部隊造册具報、俾便派員點名改編、聞于君等同復後、即由司令王鐵錚氏召集官長會議、着手造册、(東南社)

▲裘子民周無爲就十梯團團長　裘子民周無爲佈告就第十梯團團長云、爲佈告事、案奉國民革命軍東路軍先遣別動隊司令劉令開、茲委任裘子民周無爲爲第十梯團團長等因、奉此本團長遂於本埠西門外斜十路潮惠會館行營就職、謹遵三民主義、負地方治安完全責任、除分別呈報外、合亟佈告、仰本埠各界人士各安生業、毋自驚擾、合行佈告、週知特此通告、

◉閘北保衛團槍械昨被誤繳

昨日清晨六時餘、閘北保衛團團本部、忽被國軍一師第三團、派兵約一連、將各團員及所存之槍械、一併繳去、團中異常詫異、後始查知、此次奉令所繳者、實爲別動隊之槍械、因保衛團總團王彬彥、事前曾奉別動隊司令王柱林、委任爲閘北別動隊總隊長之職、被人報告一師司令部、遂致將保衛團槍械、誤被繳去、現王尹兩團總、已將情由、具呈司令部、請予查明發還、另一報告、閘北某絲商有無錫運來之乾繭三百包、値價頗鉅、存於北車站貨棧內、戰事時被潰兵匪徒搶劫一空、該商報告保衛團探訪隊查獲收贓者數人、起獲原贓一百餘包、詎昨日有人向第一師司令部報告該團藏有槍械子彈甚夥、薛師向派二團二營兵士至該團將步槍四五十支及手槍盒子砲連同查獲之繭子、一併抄去、當時大統路上斷絕交通、舍店舖頓起恐慌、嗣見團員方面並未抵抗、人心始安、

◉軍界雜訊

▲第二師令覓駐兵房屋　國民革命軍第二師、昨派司令部副官鍾秀山、帶同兵士一排、前往閘北慈善團、覓駐兵房屋、該團答以所有房屋、已盡被商會保衛團教養院等各機關所借用、並無餘屋可讓、商之再三、始由該團派人陪同至更新舞台、察看該房屋如無駐軍、是否合用云、

▲薛岳派副官借用市公所　前日有上海市民會執行委員會派代表顧夢屏等前往上海市公所接洽、意欲借用該所、當時因未見正式公事、尚未實行、至昨日下午即有第一師有一軍薛岳部因駐紮軍隊、派副官彭永亨到所接洽、借該所暫駐軍隊、當在內容各部份察看一周、即行佈置辦公室、該所總務課除報告總董外、已將一切手續從事清理、

▲航空司令請委有功人員　航空司令劉沛泉、自接收孫傳芳軍留餘飛機後、即將原有人員及此次有功人員、分別呈請蔣總司令給委、計副司令第一隊隊長張繼、隊附石曼牛、第二隊隊長高勤、隊副李文蘇、參謀長陳棲霞、參議兼教官耿煜曾、謝鳴臯、張書紳、張惠長、米嘉本、(參議兼教官與隊長同階級、因劉司令欲以最短時間、辦一航空學校、五參議均長於航空技術、且有訓練學生經驗、)飛航員張國棟、崔哲、季天民、曹文炳、權基玉、紀廣澳、其餘秘書參謀副官軍需各職、亦已分別委任、由劉司令彙呈總部供職、一俟編制妥協、立即出發江北、

▲周鳳岐軍第一營由嘉興來　黨軍第二十六軍長周鳳岐部之第三師砲兵團一營、並大砲六尊、昨日(廿六)晚一時由嘉興乘滬杭路專車來滬、至南站步行至高昌廟兵工廠內新公所駐紮、

▲周鳳岐軍一部開往崑山　二十六軍周鳳岐部之第一師、昨由龍華開出專車一列、掛車十五輛、裝載兵士三百餘人及子彈軍用品等件、至麥根路、又加掛廂車二輛、開往崑山、

▲周鳳岐價收散失槍械　國民革命軍第二十六軍軍長周鳳岐、黨代表趙舒、昨爲繳收民間槍械事、會銜發貼佈告、略謂孫逆軍隊、屢次被本軍擊潰、沿途遺棄槍械、以及携械歸鄉者、業經分別電令各縣知事捕獲收繳在案、查是項槍械彈藥、散失民間、將來貽害地方甚大、茲特訂定收繳價格辦法、布告人民、須知槍械彈藥、乃係國家武器、私藏軍火、律所不許、倘有藏匿不繳者、一經查出、定予重懲不貸等語、收繳機關、在該軍司令部及第二司令部、並該軍收槍委員、與各縣知事公署、計開辦法、㊀手提機關槍、每枝完好者、給收價洋三十元、損壞可修者、每枝十五元、㊁七九套筒步槍湖北小徑口步槍、七九馬拾三種、完好者、每枝十五元、損壞可修者、每枝十元、㊂木亮手槍、完好者、每枝二十元、㊃機關槍完好者、每枝洋五十元、㊄其餘雜槍能修用者、每枝五元、㊅七九步槍彈完好者、每千顆十元、須連彈夾、如空彈夾、每個給銅元一枚、㊆機關槍彈收價與步槍彈同、㊇其餘軍需物品、如仍完好者、臨時定價發給、

▲周鳳岐軍至瀏河繳魯軍械　中國新聞社云、國民革命軍第廿六軍第十支隊長吳秉元、昨晨六時奉周軍長命、開赴瀏河收繳直魯軍械、留在該處之畢部、統計尚有二旅之衆、雙方激戰達六小時久、直魯軍因子彈缺乏、不能持久、紛紛後退、吳氏令隊猛進、襲擊數次、直魯軍始完全屈服、事後調查、計獲步槍二千三百餘枝、過山砲四尊、手機關槍八架、軍用品不可勝數、聞吳氏現正搜查潰兵、

▲鎮江被俘魯軍運到龍華　三月二十六日公論日報云、昨日到有在鎮江被俘之魯軍五百名、軍馬一百匹、皆運往龍華司令部、

▲直魯殘餘軍官開往青島　前直魯聯軍第八軍殘餘軍官及畢庶澄所部之渤海艦隊、駐滬辦公處官佐職員、計共一千餘人、由該軍參謀長淩炳章率領、於昨日上午搭乘蘇州號輪船開往青島、(大公社)

▲陳紹寬率海容軍艦開江陰　革命軍東路前敵總指揮白崇禧曾於前日赴高昌廟晉謁海軍總司令楊樹莊、會商海陸運防事宜、結果楊部軍艦除·楚謙·已在長江巡弋外、並決由滬再派數艦開往南京下關協防、此外並令海軍第二艦隊司令陳紹寬、親率海容巡洋艦並魚雷艇駛往江陰、海容等艦已於昨日從吳淞口外啟碇、

◉整頓中之華界警務

▲布告嚴禁假借名義　淞滬警察廳吳廳長、昨發佈告云、爲佈告事、照得國民革命軍到滬、所有敵軍、聞風四竄、一時秩序不免紊亂、本廳長有維持保衛之責、當此蒞任伊始、一切亟待整理、除督飭原有各局署所隊認眞服務處、並未添設其他名目、倘有假借名義、私相號召、在外招搖、殊與地方治安、大有妨碍、一經查獲、即行從嚴懲辦、以靖地方、切切此佈、

▲派員調查損失槍械　淞滬警察廳吳廳長、以所屬各局署所隊於此次紛亂時、長警被迫離職、槍械服裝損失不貲、亟應派員切實調查、以便設法補充、業已委派朱良材分往調查、朱委奉令後、先至閘北、查得五區總署槍械服裝大半損失、四區等損失尚少、各分署及六區均損失十之二三、西門外二區總署槍械服裝損失最巨、餘存無幾、長警星散、惟滬城民家浜沉香閣二區一分署因署員蕭煥文力持鎮靜、槍械完全未失、雖有便衣軍一再前往滋擾、均經該署員相機應付、祇失警服一二套、長警亦未走散一人、故蕭署員自奉吳廳長下令加委後、即行派警出勤、首先恢復崗位、昨已由朱委詳報廳長察核矣、

▲召集各區署員訓話　警察廳長吳忠信、自接任後、對於地方治安、頗爲注意、訂于今日召集各區署員到廳訓話、並討論佈置警察出防站崗事宜、

▲浦東三區署長委定　新任警廳長吳忠信、以浦東工廠林立、亟應恢復警察、不容稍緩、昨委鄒炎爲三區署長、鄒即渡浦與保衛團總劉頡雲接洽、以便辦理接事、浦東洋涇市工商學各公團以原有警察出走、合議組織臨時保安局情形、會誌昨報、玆悉正局長張叔平(即工人自衛團長)、副局長許保民(即第四保衛團長)、共有團員二百餘、槍械亦整齊、暫設辦事處於浦東醫院後據樓房內、惟兩處混合辦事、權限不清、現正在磋商解決方法、至地方秩序、仍由兩團共同負責、尙稱安甯、

◉東路總政治部人員抵滬

國民革命軍東路總指揮部政治部、爲東路軍最高級之政治部、此次由閩入浙、轉瞬月餘、頗受民衆歡迎、該部主任江董琴係民黨巨子、自閩抵杭後、因前方軍事節節勝利、旋率該部人員三十餘人、立赴前線工作、近因上海克復、該部留杭人員五十餘人、復奉江主任命於昨晨乘專車抵滬、由該部秘書長周士冕領率、並聞該部駐暫西門大同大學校內、

◉政治部昨請各界譚話

東路前敵總指揮部政治部、昨日下午二時召集本埠各公團、開聯席會議、政治部出席者、有宣傳科長蕭淑宇及張定華陳開銘二君、陸軍政治部到者、有吳玲·蘇玉衡·吳遠中·鄒志淑·孫麥秋·俞奇章·朱志一·蔣友諒·吳雲卿等、商民協會陳男三·市黨部王守謙·高爾栢·高爾松·公論報廿維露·朱艾華·日報記者公會葉如音·胡仲持·四川路商聯會張橫海等、共三十餘人、首由主席報告開會宗旨、略謂今日邀請諸君到此、因本部初來滬上、各方情形諸未熟諳、故請不吝賜教指導我人、現在上海方面、橫亘於吾人之前者、即外交問題、如租界上不能通行等等、吾人當然候政府命令解決、惟尙望各位賜教、南京事件、雖直魯軍亦不肖、但帝國主義者同時砲擊野蠻已極、現我等須俟政府命令、求得徹底解決、至於工會方面、現在反動派、時時挑撥離間、但我必須鞏固團結、聯合成一戰線、將反動派肅清、總指揮之意、必須使工界明瞭、並不能謂妥洽、實欲鞏新根據地之上海、使上海軍事上不致受糾紛、亦非有所投懼、甚望民衆共喩此意、挑撥之言、切勿輕信、將來本部尙擬召集總工會演講、次陳男三提議、租界無故戒嚴、應提抗議、並請從速恢復南市閘北警察、次周秘書鈞等、對收回租界問題有所主張、高爾栢演說、武力與民衆有結合之必要、萬勿被人挑撥而分離、張定華提議爲融洽軍民感情、擬發起組織軍民聯歡會、周秘書等均贊成、決議由黨部宣傳部負責召集進行、在今日公共體育場之大會時、有最大之表示、並舉行歡迎總司令大會、望轉知各界屆時踴躍參加、最後蕭淑宇提議、本月二十九日舉行黃花岡烈士紀念大會、決議由黨部與該部共同籌備、議畢散會、(大公通信社)

◉各機關與黨部要訊

▲何傑才就兼代交涉員　新任會丈局長兼代交涉員何傑才、昨日下午四時至交涉公署就職、當由交署交際科長王鏡菴、迎入花廳、何述明來意、並出示委令後、王科長立將交涉員大小印章及職員名册移交册等一併點交、全署職員同至花廳行禮謁見、經何略事慰問、旋即演說云、値此人心紛亂之時、各機關職員均多星散、本署諸君能始終維持照常辦公、足見盡職、仍請諸君繼續照常辦公、各職員咸一鞠躬而退、查何傑才、上海人、畢業於本埠南洋中學北京清華學堂、派往留美、先後入耶路大學哈佛大學及哥倫比亞大學、獲有學士及碩士等學位、曾任留美學生月報總編輯、共和月報社社長及留美政治經濟學會會長、英文著作有「中日條約論」「英日同盟論」及「山東問題之解決」等書、回國之前、會充駐美中國使館隨員、及太平洋會議宣傳處股長、回國後、曾任北京英文日報總主筆、國務院秘書、財政會議秘書、交通部秘書、外交部機要處主任、外交部幫辦秘書、中俄會議督辦公署顧問、交通部參事行走、兼財政委員會等任委員特別關稅會議秘書等職、

▲江海關監督之繼任者　國聞通信社云、江海關監督自朱有濟辭職後、白總指揮以該署保徵收機關、負責不可無人、故已決定由浙江省黨部五區部長沈鈺君接充、沈君杭縣人、係保定軍官學校畢業、奔走革命有年、歷任軍警要職及禦揚知事統捐局長等職、

▲吳淞無線電局長易馬芳昌　自黨軍佔領上海後、前吳淞無線電報局長兼東南無線電管署處長華振麟、業經走避、現蔣介石委任馬芳昌代理局長兼代處長、已於二十四日到職視事、內部人員、照常辦公、

▲臨時法院暫維現狀　北伐軍到滬後、於臨時法院尙未有正式處置辦法、昨日該院胡詒穀推事代表院長徐維震、謝永森推事代表推事全體、特於上午十二時驅車前往龍華、謁見白總指揮、請示辦法、當由潘宜之代表接見、由胡君陳述來意畢、潘囑暫時該院可維持現狀、以待將來再定辦法、

▲三區四十分部議收捲烟稅局　市黨部三區四十分部、昨日上午十時在九畝地福田菴該分部開全體黨員大會、到黨員一六八人、由常務委員汪興鏞主席、市黨部及各區黨部均派代表張掲漢等出席、先讀總理遺囑靜默三分鐘、次通過新黨員十七人、後討論接收上實區捲菸特稅局、多數主張仍由吳朱等同志保管、一面推代表汪興鏞易讓仁易鴻鈞徐福生朱祝等五同志赴市黨部請示、再次由彭光武吳植兩同志提議取消不平等條約等事而散、

◉市黨部昨開歡迎會

▲蔣介石未到

中國新聞社云、江蘇市黨部於昨(二十六日)午後、假安樂宮開會歡迎蔣總司令白總指揮、蔣總司令以匆匆抵滬未獲蒞會、由楊杏佛主席代表、由黨部致辭歡迎、並有白總指揮演說、待七時半始散、

◉學聯會昨日開代表大會

▲改選執行委員

上海學生聯合會、昨日午後三時假南市中學開本屆第一次代表大會、計到四十餘校代表、茲將當時情形、分述如下、㊀寒假執委會總務主任王星垣宣布開會、㊁推舉暨南羅濟淵爲主席、開文存彪及皮以莊爲紀錄、㊂靜默三分鐘、追悼北伐軍及此次上海死難烈士、㊃報告A去年會務報告、(上屆執委員總務主任、)B寒假會務報告、(寒假執委員主任王星垣)經濟報告、(會計劉竹賢及住會職員劉棨內、)㊄政治部代表霍步青及市黨部代表余澤鴻演說、㊅討論A代表大會宣言、議決交文書起草、由下屆執行委員會通過、B實現總要求案、議決交執行委員會向市政府提出、C出版刊物案、議決繼續出版、交編輯部、方討論至此時已太晚、乃提前改選、改選結果、正主席暨南、副主席商大當選、其他職員容再續布、聞該會將於明日午前九時至少年宣傳團繼續開會、當選執行委員之名單如下、南洋·光華·復旦·大夏·上大·法科·法政·新華·藝術·滬江大學·東吳法科·同文學院·國民大學·景賢女學·南方·愛國·中法工專·復旦中學·惠靈·南洋高商·青年會高中·浦東中學·

◉總工會今日行升旗禮

▲各工會紛送禮物

▲發告世界工人書

總工會定今日上午八時邀全上海工人代表大會、十時行升旗禮、已請各團體各將士共往觀禮、昨日各工會派代表前往贈禮慶祝者更多、每一工會各代表二三十餘人至百餘人不等、代表來時俱整隊而行派、由吉山路寶山路香山路紛赴該會、沿路旗幟飄揚、並大放爆竹、高呼口號、市民觀者、肩摩踵接、到會後、即由傳達處導至空場、略事休息、即由該會組織科主任張之甫向衆演說、又大呼口號、始重整隊伍而歸、昨日所贈之禮物、以錦旗爲多、計㊀鼎豐工業廠工會送「工人革命萬歲」一架、㊁滬西中新第一紗廠工會送「重見光明」一架、㊂洋服工會送「工人革命」一架、㊃滬西內外棉第四廠工會送「勞工保障」一架、㊄振豐棉織工會送「勞工神聖」一架、㊅滬西大隆鐵廠工會送「努力成功」一架、㊆上海製茶工會及水木作工會送「無產革命先鋒」三架、㊇上海太平洋印書職工會送「工人革命萬歲」一架、㊈上海革履工會送「勞働紀品」一架、㊉中華海員工業聯合會上海分會送「領導羣衆」一架、⑪絲廠工會送「無產階級先鋒隊」一架、⑫電氣處新廠工會送「勞工之母」、⑬鴻裕章紡織染廠工會送「革命精神」一架、⑭滬西喜和紗廠工會及閘北唱總工會送「努力革命」二架、⑮上海石業工會送「力戰成功」一架、⑯拆磁工會送「普天同慶」卅架、⑰上海學藥同業工會送「工人革命」一架、⑱溥益紗廠第二廠送「康我同人」、⑲海益第一廠工會及滬西統益線廠白禮氏洋燭廠工會送「勞工神聖」三架、⑳絲經工會送「暴動成功」一架、

總工會發告全世界工人書云、全世界的工友們、一切壓迫的夥伴們、你們應該知道、中國向來是帝國主義的國際市場中一個最大的原料供給地、和商品及資本的暢銷所、換言之、中國就是帝國主義的最後的儲藏所、中國民族受帝國主義列強之統治已八十餘年了、在此長期間、這般帝國主義的舊用鐵血政策征服了中國民族、同時又從對中國民族額外的剝削中抽出一小部分賄賂本國的少數特殊工人、養成工人貴族、以破壞工人階級的解放運動、他們就維持了他們的統治、可是這種情形不是可以永久維持下去了、因爲得國際無產階級之援助、中國的工人農民學生及其他被壓迫民衆之解放運動已得了很大的勝利、並形成了一個國民革命軍、這個國民革命軍多數都是被壓迫的民衆及同情于革命的分子所組織的、這個國民革命軍、自從廣東出師北伐以來、不過半年多、因到處同工人及農民之響應、已克復長江以南、差不多巳佔有全中國三分之二的地方、帝國主義的工具、軍閥巳被國民革命軍打得七零八落、他的在華統治巳根本發生動搖、因爲有武漢國民政府存在、他的御用品、北京政府巳完全失了作用、現在愈逼愈近、革命的勢力巳到上海了、這是一個好消息、我想你們一定願意聽的、你們要知道上海是一個什麼地方、上海是全世界的大都會之一、也就是帝國主義列強侵略中國及遠東的之根據地、若我們把帝國主義列強這個極大的根據地推翻了、不獨他們在遠東的統治完全被推翻、並且整個的帝國主義的世界都要推塌了、這是一切帝國主義者都看得清楚的、所以現在他們都非常着慌、但我們也看得非常清楚、上海有五十萬的產業工人、有百餘萬的普通勞動者、有很多革命的學生、有很多受帝國主義及其工具剝削與壓迫的羣衆、這些都是帝國主義的死敵、上海的工人學生、自一九二五年的五卅以來、即與帝國主義者及其工具繼續不斷的鬥爭、中國雖經過多少屆折與流血、但我們鬥爭仍是再接再厲、此次上海竟完全是我們工人武裝暴動所奪取的、當北伐軍剛抵上海邊境、奉系軍隊尙欲解據上海作最後的抵抗時、上海八十萬工人及勞動者竟一致舉行總同盟罷工、並奪取軍隊的武裝、實行巷戰、自三月二十一日起、我們竟與軍閥軍隊激戰至兩日一夜之久、結果軍閥軍隊竟被我們完全繳械、全上海除租界外都爲我們所佔領了、我們將上海的軍閥軍隊肅清後、立即恢復秩序、並由武裝糾察隊維持市面、安、我們相信我們此次巳表現了我們工人階級很大的力量巳、做了一次很壯烈的、並且光榮的鬥爭、此在中國革命的鬥爭上是有很大的意義的、現在我們巳奪取相當的武裝實行自衛、公開了我們的組織、並且巳聯合一般革命的人民建立一個民衆代表的市政府、我們確巳得了很大的勝利、但還僅僅是第一步的勝利、尙未得到最後的勝利、因爲我們最後的敵人、帝國主義者尙盤據在上海、這般帝國主義的一方面繼續不斷的大批的海陸軍來上海、時刻向我們挑戰、另一方面他們又進行勾結反動派及所謂「溫和派」做破壞或軟化革命的運動、所以我們現在的責任、就在鎮壓一切反動派、鞏固巳成立的市民代表政府、並更進一步集中一切革命勢力、趕跑這些帝國主義、我們知道我們這種鬥爭是很大的、但最後的勝利之期巳不在遠了、我們希望你們極力援助我們、首先打倒麥克唐納爾這類的工賊、反抗帝國主義的派兵來華、你們和我們應遙遙相應、一致起來、打倒世界帝國主義、解放全世界被壓迫的人類、全世界的無產者聯合起來、世界革命萬歲、

◉薛岳佈告保護工會

第一師師長薛岳、昨發出保護工會之佈告云、爲佈告事、照得工會之集會、原爲提高工人人格、外謀生活平均、內謀教育普及、利益工人、至大且鉅、滬上爲工商集中之區、工廠林立、尤賴工會提綱挈領、誠意指導、以期萃衆擊力、共濟艱難、第恐一般民衆、未能明了此旨、懷疑阻礙、發生誤會、爲此懇切通告、仰各民衆、一體知照、倘有不法之徒、任意騷擾、本師長惟有執法以繩、藉維秩序、其各凜遵、此佈、

▲尙有本埠新聞轉入後頁▼

◎職工會又成立多處

▲派報同人組織工會　捷音公所同人、昨在小南門公所開會討論、決於目下時局□新、各界紛紛組織工會、上海派報業工會、現正着手進行、並有宣言公告各界、

▲報界印刷工會成立　本埠報界工人組織報界工會、定於昨日(二十六)開全體大會、已誌前報、茲悉昨日在新舞台　全體大會、到各報工友一千餘人、十時宣布開會、由董仁貴主席、報告籌備經過情形、繼選出執行委員十七人、爲董仁貴·柴世福·戴莘耕·莫志遠·陳阿□·馮文彬·丁正昌·陳可仕·徐松壽·胡有志·陳□榮·王□明·費曼倩·謝成雄·韓劍生等十七人、嗣通過章程、後由上海印刷總工會徐君演說最近罷工戰爭經過情形、對於該會工友大部係勉勵之詞、(詞長不贅)復由民智書局楊某演說、再由會員董仁貴·徐松壽·柯昌榮·莫志遠等相繼演說、末因新舞台光線不足、至西門萬竹小學校操場攝一全體工友之影而散、

▲中華編輯職工會成立　中華書局編輯所同人、爲適應環境起見、覺有組織團體之必要、故於廿四日召集全體同人、特開會議、僉以同人等亦係勞工之一、故將此會定名爲「中華書局編輯所職工會」、次第通過章程、並選舉職員、計舉出執行委員十一人、當選者爲倪□雲·劉　龍·鮑惟演·葛綏成·余一辰·李守恕·吳翰雲·朱文叔·□　公威·吳太玄·嚴傳凡·又監察委員三人當選者爲蔣鏡芙·沈伯經·潘公弼、

▲清丈局職工會今日成立　上海清丈局城廂特區組　職工會、昨日籌開籌備會、公推朱提軒爲主席、陳文祿爲記錄、首主席宣布開會宗旨、次起草委員將會章提出、略加討論、再次提議大會日期、決定二十七日上午九時開成立大會、再次公推朱提軒陳文祿徐源衍三人向上海總工會南市辦公處及上海特別市黨部工人部接洽、并該會已遍貼標語、並預備一切、

▲上川公司職工會成立　浦東上川交通公司職工會、前晚(廿五日)在事務所舉行成立大會、職員暨工友共到八十餘人、公推楊紹基君爲主席、毛一飛君紀錄、首由主席報告本會正式成立之經過情形、次討論「宣言」及「組織大綱」、次投票選舉執行委員、結果毛一飛·顧□勛·楊紹基·顧□琦·邱鴻揮·袁篠希·周鶴山·顧秋白·沈士源·王德明·林金友·胡金榜·于珍江·儲鎣松·包連科十五人當選、

▲新華銀行職工分會成立　天津路九百〇八號新華銀行職工四十餘人、本團結並聯絡職工起見、已於本月二十三日全體□決開會成立、並同時加入上海銀行業職工總會、

▲正華銀行職工會成立　上海正華銀行全體職工四十餘人、以潮流所趨、有組織職工會之必要、業於昨日下午三時、在該行一樓開全體大會、宣告正式成立、當時討論各條組織大綱、選出委員七人、執行會務、末復有加入上海□行□職工會之決議、並攝影以留紀念、

▲中國實業銀行職工會成立　該會於二十五日下午五時在本行開全體大會、宣告成立、當時議決組織大綱、推舉總務文牘交際會計庶務出席代表並加入銀行業總職工會云、

▲參業職工會今日成立　全體參業職工組織職工同志會、業已籌備竣事、訂於今日下午一時假南市開成立大會、

▲煙兌職工會今日大會　煙兌業職工會附設在南市姚家弄煙業公所、定於本月廿七日(今日)下午二時開全體職工大會、昨已分發通告、請各職工屆時參與、萬勿放棄權利、

▲人力絲織工工會成立　人力絲織工人組織工會、昨開成立大會、到者四十餘人、公推董文思君等三同志、赴總工會接洽備案、依法改組上海人力絲織工會、定於本月二十八日、開全體大會、

▲絲廠工會第一次籌備會　昨日(廿六)下午一時、本埠留餘等五十餘絲廠男女工人三千餘人、齊集香山路湖州會館上海總工會開第一次上海絲廠工會籌備大會、公推盛世璜主席、楊立華記錄、茲將開會情形照錄如左、㈠由主席報告開會宗旨及經過情形、㈡上海總會代表報告政治狀況、㈢共產黨青年團代表及黃再聲、楊立華等相繼演說、大概謂工人須趕快團結起來、剷除一切反革命之潛伏勢力、襄助革命之成功、㈣由主席報告死難烈士、當衆佇起立靜默三分鐘、㈤推舉籌備委員共三十五人、計女工老男媽等二十八人、職員盛世璜等八人、出店吳安心等三人、銅匠邵海青等四人、散會後、即全體出發赴青雲路參加擁護市民政府大會、該會籌備處暫設總工會址內、定今日下午一時、舉行籌備委員會云、

▲搪磁廠工會全體大會　上海搪瓷廠工會、昨假□□得里開全體會員大會、到會者□□、永和等廠工人八十餘人、公推俞愛美主席、略謂本工會係上海各廠全體工人所組織、以改良工作、聯絡工人情誼爲宗旨、當場議決各案如下、㈠□□行八小時工作、每日分爲三班、㈡要求增加工資、㈢廠方無故不得開除工人、㈣工人如遇患病廠方應優恤、㈤□天廠歇夏一月、休息日工資照付、如願作工者、應加雙工、㈥廠方營業發達、年終盈餘、須公開提出二成作爲紅利、依工資平均分配、議畢散會、

▲滬南藥業職工會之籌備　滬南藥業職工會、昨在太平街藥業公所開籌備會、經各□員議決、定三月三十號、仍在該所選舉執行委員會、以利進行、如未報到者、可於二十九日前、向該籌備會報到、業由籌備員桑玉棠·嚴瑞舜·周公杏·桑孟南·陳蔚岑·姚心耕·諸君通知各職工云、

▲布業職工會會址借定　華洋布業職工會於昨日下午二時假紗□工會會所內開代表會議、到各區代表五百餘人、當推陳清泉君爲主席、議事程序如下、㈠報告開會宗旨、㈡歡迎出獄□員、㈢討論會所問題、由朱濟之報告云、前日向振華堂商借會所、未得完滿解決、但經董余葆三允于廿六日四時召集董事會議、再行答覆、議決推代表六人往振華堂旁聽、後六代表返會報告謂允許暫時借用、以後以其他房屋交換云、議決今日即遷往辦公、㈣討論今後會務進行方針、(甲)議改爲華洋布業工會、(乙)推定臨時執行委員一十五人、(丙)委員一概登記、(丁)□店組一支部、㈤擁護市民政府問題、議決發表宣言、㈥推舉出席總工會代表、當推定朱濟之石新如二人爲出席代表、㈦經濟問題因時間已晚、不及討論、遂宣告散會、

▲石印法帖工會提條件　昨日石印法帖工會開會、議決條件七條、函致各店主、懇求容納、其原函如下、謹啟者、敝會同人十餘年來工資有減無增、然十餘年來之生活程度、非昔可比、各物之價、加增十之八九、故敝會同人生計日艱、困苦達於極點、但十餘年來勞苦各方向來同氣連枝、素知□主方面之困難、因有工賊不肖之店主、不顧大局、先將版頁暗縮、或用□紙印裱、欺朦全國學界及商幫、將本業之信用喪失、減價出售、故售價日減一日、以致不可收拾、現本會當應潮流、謀自救起見、故有本會之設立、謹將議決之條件、請求各店主逐條容納、願念工人之苦楚、本會用十餘年之感情上之要求條件如下、㈠各店主抬高售價、應□潮流、增加工人工資、各店一律、㈡工會有代表工人之權、㈢增除工人、須得本會之同意、㈣店主不得爲本業之工人、㈤非會員不得在本業工作、㈥店主不得招非會員在店工作、又不准帶領學徒工作、㈦□綿劣貨縮版減價、遺誤學界、遺害通告全國、認爲不良之教育品、綜上之條件、誠求於三日內答完全全諾、以維工人之生、實爲公便、

▲運輸總工會代表會議決案　前碼頭總工會、於昨日下午四時在浦東□泥渡口開各碼頭代表大會、到百餘人、首由主席孫某報告開會宗旨、及此次工友武力奪取當地潰兵警察武裝響應北伐軍經過情後、並議決下列之各案、一上海碼頭總工會爲□於警□汽車馬車人力車勞動同業之加入起見、特根據上海總工會之決定、即改爲上海地方運輸總工會、即日召開大會、又決定開會追悼副委員長、末以現在地方秩序已有糾察隊負責維持、決各分會代表函應解除武裝、各同分會服務、

◎閘北兩處討論挽留薛岳軍

▲青雲路之市民會　昨日下午三時、總工會所屬閘北各工會、第一區黨部、閘北市民代表會、各中小學校及營滬市民代表二萬餘人、集會于閘北青雲路空場、公推徐君主席、首由主席演說、略謂、革命軍爲人民利益而奮鬥的軍隊、自應以人民的意志爲意志、今第一師薛師長鎮守閘北、與市民和衷共濟、甚洽輿情、不意忽有他調之說、殊令全境市民惶惑、我等二萬餘代表、今日於此集合、即表示人民的意旨、希望薛師長接受民衆之意旨、我等民衆亦須爲後盾云、演講畢、即整隊出發、隊前冠以紅布黑字之大旗、上書「挽留薛師長坐鎮閘北」九大字、沿途高呼口號、由青雲路往中興路直抵共和路第一師司令部、當公推龍大道等三人爲代表入內、會見薛師長後、首由代表等陳述來意、薛師長答謂革命軍係爲民利益而戰的軍隊、民衆的利益與上級之命令、當然必須兼顧、□究否能調尚未決定、如不得完滿之解決、余必不離開閘北云、次各代表要求薛師長向群衆演說、薛師長即至司令部門前、向群衆演說、大意謂、今日親愛的同志們、如此熱誠的挽留我們、不勝感激、我們實永久地在一處、共同携手革命、復由龍大道發言、謂革命軍隊當以民衆的意旨爲依歸、我們既在提議、薛師長如未得民衆允許、不准離開閘北、即付表決、當時全場舉手、一致通過、此時薛師長亦默然微笑、至此群衆即高呼下列口號、㈠擁護北伐軍、㈡挽留薛師長、㈢北伐軍是人民的軍隊、㈣打倒反動派、㈤擁護上海總工會、遂即散會云、

▲一區黨部之大會　昨日下午二時、第一區黨部在閘北寶山路二十四號會所、開全體大會、到者千餘人、首由主席黃澄鏡讀遺囑、報告開會宗旨、略謂革命軍已到上海、現在本黨最重要工作、是「付一切反　派」、尤其是黨內的西山會議派、次介紹第一師長薛岳演說、會場掌手歡迎、薛之演辭甚長、其主要者有二點、㈠國民革命軍受上海之歡迎、同志之鼓勵、非常感激、此後當盡力爲市民謀幸福、㈡第一師曾與反動派做過不少次之爭鬥、才有今日、第一師什麼都不怕的、不管是誰、只要是反革命、第一師就要打倒他的、薛講完後、發言者很多、甘君提議、謂近聞白崇禧□擬調薛師長至龍華、而以第二師到時來填防閘北、我們應挽留薛師長、衆大呼贊成、即議決一條、㈠電請蔣總司令拒劉留薛、㈡派代表至白崇禧總指揮處請願、㈢向市黨部請願、召集全上海黨員大會、討論此事、以提高黨的威權、當即呼口號、㈠提高黨的威權、㈡擁護武漢國民政府、㈢打倒西山會議派、㈣擁護薛師長、薛乃立即答辭、承諸同志熱烈挽留、如□在此、□於革命有益、則爲革命起見、當努力做去、時已五點、主席宣布散會、

◎滬西死難工人調查

此次攻克上海之作戰中、以各區工人爲最勇敢熱烈、而犧牲者亦屬最多數、本埠總工會已通知各工會調查呈報、昨日滬西各工會聯合會致函總工會、報告此次革命運動中之被難工友如左、

計開

白禮氏燭廠	傅可良	傷頭部	廿一日下午	閘北火線
內外棉十四廠	樂萬山	傷面部	同前	閘北火線
福新麵粉廠	魏　姓	傷腿部	同前	同前
又	李小時	傷腿部	同前	同前
大豐紗廠	小□錫	傷腿部	同前	同前
內外棉四廠	不知名女工	傷胸部	同前	同前
鴻裕紗廠	不知名男工	已死	同	同
又	女工王阿四	已死	同	同
□新麵粉廠	吳殿剛	傷腿	同	同
統益紗廠	張阿二	傷胸	同	同
喜和紗廠	不知名女工	傷足	同	同
又	楊阿二	傷手	同	曹家渡
內□棉第七廠	張太安	傷腰手	同	閘北火線
溥益一廠	吳阿巧	傷肩	同	共和路
福新八廠	吳　大	傷腿	同	同上
福新八廠	向耆洲	傷腿	念一日下午	閘北火線
崇信紗廠	不知名男工	傷頭	同上	同上
又	不知名女工	傷腹	同上	同上
內外西五廠	董小山子	已死	同上	同上
又西五打包間	不知名男子	已死	同上	同上
又　細紗間	劉本才	傷頭	同上	同上
又	顧才銀	傷腿	同上	同上
又	孫長根	已死	同上	同上
統益□廠	倪阿二	已死	同上	同上
內外棉十五廠	于氏	胸部	同上	同上
內外棉　四廠	徐□頭兒	已死	同上	同上
同興紗廠	江得勝	傷腰	同上	同上
又	小麻子	傷足	同上	同上
喜和紗廠	陸尙悲	傷腹	同上	同上

已上共計已死者七人傷者念二人餘容再報

◎商務被難工友之調查

此次閘北之變、商務印書館工友之被難而死者、現已查明確、計有五人、該館職工會即將開會追悼、茲錄姓名籍貫年歲職業於下、陳安芳·浙江上虞、二十□歲、書棧房、徐阿木·松江、二十七歲、西石印科、俞敬忠、上海、二十四歲、西文排字科、王金友·浙江鎮海、二十一歲、鉛印部、余茂容·浙江鄞縣十八歲、

◎閘北火災被難聯合會成立

此次閘北火災被難各戶、數幾及萬、遊浙流離、慘不忍述、諸凡善後事宜、亟待清釐救濟、各該被難諸戶、現爲聯絡起見、特推嚴□影張繼卿等組設一閘北火災被難各戶聯合會、虬江路九如里十九號、凡屬被災各戶、均可報名入會、無須會費、以期集合衆人之力、辦理一切善後、並聞此次被災各戶中、有已保火險者、現亦由該會向各保險公司交涉、

◎各方救濟消息

▲濟□會特別會議　中國濟難會現因滬上政治更新、會務亟宜加緊、並此次工人糾察隊驅逐直魯軍工人市民之死傷者約三百人、急從事收殮及救濟事宜、特於昨日假中山先生□事籌備處　當事會特開會員幹事委員會聯席會議、當出席者□世英·□一亭·黃警頑·朱經農·楊杏佛·郭任遠·王弼·鄭洪年(王弼代)·沈卓吾·游世璋等、公推許世英□主席、沈卓吾爲記錄、□將其開會情形錄下、㈠王弼報告會務工作經過、㈡對於政治會議市政府市黨部三提案、甲請求國民政府向租界當局交涉、立即釋放歷來爲革命運動被捕入獄之市民、乙爲濟難會會所、丁要求國民政府每月津貼救濟費若干元、戊□市政府通告全上海市民加入中國濟難會、(己)在最近期間、聯合各體召集市民大會、追悼歷來爲革命運動之死難同胞、㈣組織募捐委員會負責進行濟難基金及救濟費之捐募、㈤此次受傷在院療治之醫藥費、由王一亭負責接洽免收、受傷者每人救濟另用洋十元、由王一亭王弼在下星期一分發、再鄭洪年慨允捐洋二千元、王雲捐洋五百元、作爲濟難會基金、

▲濟生會將急賑閘北災戶　國聞通信社云、昨日清晨五時、濟生會□員十餘人親至寶山路一帶火災處調查得極貧災戶一千餘戶左右、不須撫邮者亦有一二千戶、現於閘北濟生醫院設立火災急賑報名處、分縣辦賑旗幟於寶山路一帶、聞得該會決調查確實後、挨戶散放物品、以期災戶實惠均沾、大約一二日內即可將急賑辦理完竣、計虬江路同樂里災戶一百六十餘戶、協成里二百餘戶、寶山路文孝里百餘戶、興生里一百五六十戶、存仁里二十戶左右、順西里十五戶、其餘散戶均在二百餘戶、

▲紅會醫院傷者多痊愈　紅十字會總辦事處昨日(三月二十六日)之救濟事務、可紀者如下、截至昨日止、各醫院共數二百餘人、均完全痊可而去、今存者、新聞路北市醫院前日增十六人、共爲五十一人、昨日傷愈退出者兩人、又增進九人、共爲五十八人、其他各醫院人數亦有進退、□閘北之西隅、繼續工作、從事掩埋、中有該會掩埋二屍、□經瓦礫中搜尋而得者、可資紀載、據精於驗屍知識者推勘二屍形狀、似先後傷死、同在一地而非同在一時、先死者似敗兵、後死者或游民、彼若欲得意外財物、疑兵屍衣袋中、□有掠□得之贓物、故行經屍畔、搜索衣袋之際、□爲流彈所傷、遂斃死於其側、果屬非誣、可爲□饕者深□、近數日本報所登濟難會調查二十一二日兩日被難市民之報告、其姓名地點、並現在艾醫院各等語、可謂詳悉、其中有云海格路紅十字總會者、即該會總醫院、有云卡德路紅十字會者、即該會新聞路北市醫院、各該院均爲二馬路中國紅十字會總辦事處組織、所住傷者、由□總辦事處救護·救出、分送各該醫院、

▲滬城紅會掩埋隊　滬城紅十字分會掩埋隊昨日第三日出發、在北□站聚集、然後分派尋覓尸身、計在□根　站愛字三號覓得形似工人屍身一具、潭子口覓得□懸黨□之工人屍身一具、横濱橋鐵路邊覓得□屍一具、粵商醫□內兵屍三具、均分別收殮、連同前兩天暫寄北站之棺柩、一併運送至柳營路兵民公墓安葬、各隊員因路隔東西、□時較多、自晨間九時出發、直至晚間九時始□休息、又該分會前日在西門關帝廟救護流彈擊傷之漆匠秦煥卿、逕往南市紅會□院救治、因傷重於□晨五時身死、

▲療養所通告避難　□松江紅十字會□於第九療養所通告□滬避難婦孺云、□松各收容赴滬避難□婦孺、□各大善士□待、非常不安、現正與□民軍通處閘春元君(十芳)接洽、□成□諸加派汽車、當可即日返家、祈勿懸念、通告云云、

◎全滬房租減半聯合會宣言

▲□租飛漲……補招□大……各項物價亦隨之漲了

▲減了一半的房租……□房東生活的本原上是無□的

上海市民共同設法消除生活上的苦痛、我們上海市民、在現今所感的苦痛是什麼、大家都知道是(生活艱難)衣食住行□五項、那一樣缺得、爲要求這五項、所以必須要備□的勞心勞力地做、自古□(民生在勤)我們勤了、大衆總可以生活罷、卻絕對的不能、一□開了□到一個月就罷了、一□借了重利債度日、這做工的□天一息不停的、□□、一家到底是什麼原因呢、大家看到這個問題、總想到(虎因爲房□太貴)不錯、上海市民的負擔、平均計算實在要超過一家收入的一半、我們勞心勞力的做、賺來的錢、除掉了一半□房　外、餘的一半、還怎樣的可以支持呢、講到房金高貴的起因、就是在交易所風湧時候起的、那時候辦交易所的人、做的是投機事業、房東便跟着他也做投機事業、從此步步的飛漲了、還要將地價抬高了、後來交易所的投機失敗了、可是房價高貴了、卻再也不肯低降、還要時常加租、現在所加的錢很大、他們房東只知道多錢、可以多買些地皮、造房子、那裡顧到市民的苦痛、但是、我們現在要叫喊了、我們實在擔當不起這高貴的房價、所以我們要起來、要求把高貴的房價減去一半、使我們大家可以得到最低限度的安全生活、房東少收一半房租、只要少娶幾位姨太太、少吃幾場花酒就夠了、於生活的本原上是　損的、尤其是因爲一個人終有死的一日、一到那時候、時常所加的房錢可有用處麼、至於洋商房東、亦在如此、來、我們大家同聲的提出這項請求、務達目的、房東能夠體諒我們、那是我們應當感謝的、倘然不能體諒、那麼我們只有這樣的一半可以絲毫不缺的繳付出去、等公道來判斷這件事罷、

◎新組織之商界團體

▲繼續加入商業聯合會之團體　三月念五日午後二鐘、商業聯合會開會員會議、臨時通過加入團體如下、上海機器碾米公會、滬北經售米糧公會、滬北米業聯合會、以上代表范和笙、絲業公會代表孔愷甫金子仙、上海華商䌷業公會代表王化堂葛勝有謝彬儒劉海若、上海小樓公會代表席雲生賢之綢業緒綸公所代表呂葆元程用六、上海酒行公會代表吳志榮、石友卿黃極明、上海南北梁燒酒□公所徵雅堂代表方志鈞、中華水泥廠聯合會、上海染織布廠公會代表陸梭侯張嘯林、潘旭昇陳烈勝、當經公議本會除原發起之各團體外、其後加入者、均須經會員介紹填具入會誌願書、經本會審查後、方予通過、准其加入、中華水泥廠聯合會未舉代表、當經去函請予推舉代表、函知本會、以便審查通過、又三月念六日下午三時、仍開會員會議、臨時請求加入團體如下、杭綢業錢江會館代表席嘉蓀、張鴻揆、魯正炳、邵愁章、曹趾祥、華商馬碼公會代表劉鴻聲陳耕新、機絲織電公會代表蔡韓白、張久秀、陳保欽、沈田莘、魯正炳、錢選青、通崇海花業公所代表黃秀齋、劉屏孫、周斌之、郭喜堂醃臘公所、糖洋南北雜貨公會、新藥業公會、除後列殺害堂醃臘公所糖洋南北貨會新藥業公會未舉代表會、已經該會去函通知推舉外餘均通過、□予一律加入、

▲閘北商民協會推定委員　閘北商民協會於日下午二時開籌備會議、各業團體代表等到者、王彬彥·孫徐少棠·洪錫甫·徐聘華·王佐丞·王堯臣·陸端甫·孫敬英·祝厚甫·朱兆圻·沈紹勤·周麟峯·章伯成·江仲亮·陶子敢·馬愼齋·瀟哲明·王理□·蔣介民·丁旭東·卞□海□·□望農·王錦文·范和笙·姜惕泰·□幼棠·劉滄泉·陸翊庭·蔣石稚·奚少峯·蔡洽君等三十七八、㈠鈴開會、㈡公推陶子敢主席、首由主席報告開會宗旨、略謂自國民革命軍到滬以來、租界·南市相繼組織、閘北豈獨付缺如、□請諸君討論進行方法、經衆討決、(甲)名稱「上寶兩縣閘北市商民協會」、簡稱「閘北商民協會」、(乙)□定臨時執行委員二十一人、當□委員十五人、(丙)分爲六股辦事、□務五人、王彬彥·范和笙·陸端甫·陸翊□·徐幼棠、㈡政股陶子敢·王堯臣、㈢秘書股姜惕泰·孫敬英、㈣宣傳股蔣介民·祝厚甫、㈤組織股汪望農·朱兆圻·□庶務股□麟峯·江仲亮、(丁)執行委員徐少棠·沈兆勤·王□卿·王錦文·瀟哲明·馬愼齋、㈢□備費、議決由陶子敢王堯臣兩君各墊借一百元、動用□由總務簽條收付、㈣□定章程、議決由秘書股担任、㈤公決每團體□須具正式公函、推派代表二人出席本會、㈥所有未加入各團體、警報徵求、隨即加入、共策進行、㈦地址問題、議□暫假閘北慈善團內、一俟正式大會以後、再行決定、㈧□民革命軍白總指揮、東請本會委員至交涉署會宴、公推范和笙出席赴宴、議□六時散會、

▲南市商民協會之進行　南市商民協會自由各路商□會發起組織籌備會、又續加入者、頗爲踴躍、昨日下午三時許、該會籌□員高鑑清·□竹君·張季鑫□復會□臨時討論會、□於入會會員資格及範圍均以商界爲限、並議決通函各商店於第二次籌備會前趕速加入、函云、本會遵照□民政府法令組織上海南市商民協會、現經公決、限一星期內成立、凡我南市各商民□□商民、請速正式加入以免放棄、本身權利、並定於四月一日下午二時假座小南門縣商會開第二次籌備大會、以便共商進行事宜云、

康健階梯

人之一生○自幼而壯○自壯而老○端賴血液以資維持○

幼年期　體質發育□盛○須資血液以爲營養○服…自來血○則滋長更速○

壯年期　精神虧耗最多○又賴血液以爲補充○服…自來血○則虧損可免○

老年期　組織生活萎縮○尤藉血液以爲維持○服…自來血○添血生精○則康健可保○

自來血爲人生康健之階梯○吾人欲謀幼、壯、老、三期之康健者○不可不服也

▲自來血　大瓶二元　小瓶一元二角

標本兼治

婦女不孕○必有內因○其身體豐腴○脂肪過多○頗難受孕○或身體瘦弱○氣血兩虧○月經不調○經來腹痛○涓滴不絕○經停不行○皆爲不治之症○惟服本藥房所發行……

月月紅　以調經○

經調　後改服……

女界寶　以種子○

保無身體虛弱○脂肪過多之患○標本兼治○功效神奇○試服一瓶○立見分曉矣○

▲價目　每瓶一元　每打十元

上海　五洲大藥房　發行

各埠分店及各大藥房均有出售

▲典業公所之革新會議　前日上午九時、典業公所在西馬路大廳開臨時會議、計到順讓久康顧和慶泰等三十餘典、代表三十餘人、由傅佐衡主席、其議決案三件、錄誌如下、㈠顧松舟提議典業公所應適應潮流改革事務爲委員制、增加委員額數、議決照辦、並公推傅佐衡方敏甫顧松舟爲起草委員、擬訂改組新法、定期於陰曆三月初一日在公所內召集全體大會、提出公決、㈡顧松舟提議爲保障同業職員利益、謀勞資公平協調起見、發起組織典質業職員會請求公所贊助案、議決本日與會代表、均爲職員之一份子、應加入爲發起人、公推顧松舟胡春生張達汀李善貽劉秋芳倪賓金程德松朱漢我等八人爲籌備委員、在公所內設立籌備處、積極進行、㈢傅佐衡提議上海各商業團體組織商業聯合會、以維護各同業、本公所應否加入案、議決即加入、由本公所致函該會、並推舉傅佐衡沈子允顧松舟三人爲出席代表、議畢散會、

◉大世界今晨大火

乾坤大劇場全毁

昨日午後有預兆

今晨一點午右、愛多亞路大世界後部忽然起火、火線似從五星團劇場發出、該世界茶役暨員驚覺、即將場內太平龍頭開放、一時自來水不能湧出、立時延燒小京班及大京班(即乾坤大劇場)二樂劇場、一點半時、記者前往、火勢正集中於乾坤大劇場、火焰直冲半空、火星四處飛散、時法租界救火車已有七輛開到、趕接皮帶、由窗洞中將水射入、救水龍多至數十、而火勢仍盛、二時許、公共租界亦有救火車兩輛開到、會同施救、經一時之久、火勢漸殺、而大劇場房屋已付之一炬、大京班戲彩佈景、亦完全焚燬、損失頗鉅、附近鄰卜所畜之黑老熊一隻、兩頭奇人及兩頭牛各一具、亦死於灰燼中、至四時猶未熄滅、以致鄰近居戶、俱皆驚惶搬遷、婦孺亦有啼哭者、幸特別戒嚴期內、並無遊客、未聞有傷人之事、當火熾時、快活林影片公司亦有睡眼迷矇之職員三數人、在火場斜對之新橋街攝拍火景、同時忽聞人聲沸騰、起於新橋街之南首、記者循聲往、發見有多數居戶面現驚慌色、正搬移物件、已有火星墮入新橋街二百三十一號源昶衣器雜衣店後床上、棉被着火即燃、頓時熊熊、已成一大堆、幸該屋居人正在前樓整頓細軟、鼻聞噉火焦臭、知有異、急奔上、着火之被褥[illegible]已身及覆滅、

[illegible]戲場失慎[illegible]場內、昨日午後四時許、正在開演[illegible]文明戲、西北角上、忽發生巨聲、玻璃[illegible]場中觀衆、驚慌失措、爭先奪門而逃、頃刻[illegible]、婦女小孩、呼號啼哭、後查明台後屋頂上[illegible]下、致將天滿玻璃震碎、幸未傷人、

革新聲中之教育界

◎小學教師聯合會之發起

上海小學教[illegible]研究教法、聯絡感情、並團結一致起見、由邵翔生暨董椿芳曾[illegible]金家璧王岳屏曹雲鮫金戢祿吳府棻曹夫柳伯三張濟美樂秀鑾李久陳祝聲等組織上海小學教師聯合會、於二月二十五日下午、假小東門大生衛萬緣擴、開第一次籌備會、公推曹雲鮫主席、王岳屏記錄、首由曹君致辭、略謂上海小學教師向無團結精神、值現代潮流、急需促進黨化教育、聯合會之組織、實刻不容緩云云、次公推邵哲夫爲起草委員、並討論一切進行事宜、末復議定本月三十號、開第二次籌備會地點小東門大生弄承餘公學、

▲女教職員聯合會執・委員會　女教職聯合會於昨日午二時在西成小學開第一次執行委員會、首先推定席張惠明、書記賈印如趙潔君、議決事項如下、㈠今下午一時全體女教職員集合西成小學參加孫中山先生紀念大會、推定主祭史吟海趙潔君、㈡加入大募捐慰勞北伐軍暨受傷工人、㈢推定各職員任務總務股劉一史吟海葛存惠、組織股吳庶五華豪吾莊正衡、葛琴獻欽慕、宣傳股邵本[illegible]朱劍霞趙潔君王似錮張世瑜、調查股袁錦蘭張惠如徐其瑞、庶務股賈印如袁稚蘭、文牘股姚詠雪沈懷川沈有瑤、會計股賈觀晴陳定娟、㈣會址假西成小學、㈤參加上海婦女代表、㈥散會、

▲江灣區教育協會開會　江灣區教育協會、昨日下午三時在江灣公立第三小學開第二次執行委員會、出席委員有刁浩泰李器成吳子久楊佩文黃滄石、公推黃滄石爲主席、刁浩泰爲紀錄、議決要案多件、㈠設常務委員一人、組織會員二人、宣傳委員二人、㈡選舉職員、㈢爲江灣各校應時勢之要求、取消校長制、改級學校一律組織委員會處理校務、㈣收回教育權、先收回鄉教育會、次俟一星期內向鄉公所接收本區各校、並呈請上海特別市黨部接收區內外人所設立之學校、充作地方教育公產、㈤定於四月四日召集各支部幹事開會討論實施黨化教育辦法、㈥推舉刁浩泰吳子久爲出席本區市民大會籌備會之代表、議畢散會、

▲租界區教育會恢復通啟　租界區教育會昨發各中小學校教職員通啟云、逕啟者、上海租界區設施教育、向無系統研究機關、同人等因鑒及此、曾有租界區教育會之組織、旋以會中職員因公他去、未遑兼顧、會務遂告停頓、茲者北伐軍已克上海、對於租界區教育上種種亟宜切實整頓、以資改進、爲特重集同志、共商進行、凡吾同志、願意合作者、請於三日內函知西華德路民國學校爲禱、

▲特別市教局昨開校長會議　上海特別市教育局長丁曉先、於昨日下午二時在教育局召集本邑縣立學校校長、開談話會、由丁局長主席、宣布開會宗旨、大致略謂鄙人保受上海特別市臨時政府推舉、接任教育局長之職、接任伊始、百端待理、所有本邑縣立各校校長、仍請諸君繼續担任、維持現狀、靜待本局長訂定辦法、再行通告、惟在未經議有辦法以前、無論任何方面前來接辦、如無教育局正式公文、不得私相授受、擅自交管、以重職責、繼由各校長相繼陳述各校現狀畢、遂即散會、

▲南洋大學　該校自凌氏被逐以後、適值滬局緊張、同學多數離校、功課無形停頓、日前該校校務維持會與學生方面之校務革新委員會、共同開聯席會議、議決即日開學、四月十日上課、同學聞此消息、已絡繹歸來、而教職員等亦開放宿舍整理、籌備一切、以便依期上課、及該校國民黨籍之同學凡百餘人、組織訓練、均甚嚴密、祇以該校當局之壓迫、故行動不得不出諸秘密、頃者北伐軍抵滬、該區分部遂即公開辦公、組織宣傳隊、每日到徐家滙附近演講、同時擴大組織、儘量勸請同學加入、南洋大學校務革新委員會宣言云、本委員會的希望是在澈底的揭穿過去的黑幕、根本解決一切腐敗份子、在這一點上、本委員會願意供給許多的材料和幫助、至於新的當局問題、本委員會于人選問題並無成見、倘於教育事業有相當的經驗、於過去的行爲並沒有反動的嫌疑、一經政府委任、同學定能擁護、最後一點、本委員會爲保障同學的利益、而附帶提出的便是新的當局能盡量採納學生的意見、和實現學生的要求、

▲商科大學　商科大學學生自驅逐主任程其保後、即於二十四夜開教員學生聯席會議、由教員方面推舉潘序倫教授、由學生方面推舉胡明復教授、及學生會委員謝治君三人爲臨時校務維持委員、現已由市黨部教育研究委員會許可、業已加委、並派高爾柏君代表共同維持、現四君均已就職、並定二十八日起照常上課、

▲美術專門　美專一部分學生自去年十二月廿日離校後、該校學生遂組織被迫離校團、繼續努力驅逐工作、現革命軍已來上海、該離校學生於昨日(廿六日)帶全體返校、以復校運動、蒞校時、美專學生即大呼「歡迎離校同學復校」口號、詎美專當局竟引武裝巡捕等將學生驅出校外、該生等卽赴市民政府請願、聞政府方面已派員至捕房交涉、請勿再干涉、並允許該生等復校云、

▲商業專門　本市陸家浜江蘇公立商業專門學校、自本月廿一日停課以來、學校秩序、頗稱安謐、學生之歸里者無多、自校長趙俠民辭職後、對於校務、一切事宜、已由省黨部及該校教職員會學生會等、推選代表、組織校務維持委員會、刻將就緒、聞定於明日(廿八日)上課、

▲第二師範　國民革命軍東路前敵總指揮部政治部人員、於廿四日借邊於西門尚文路省立第二師範學校、一部份寓於新建之蘭臺、共二百餘人、於前晚(廿五日)八時起假大禮堂開歡迎大會、其程序爲㈠開會、㈡向國旗行禮、㈢唱國民革命歌、㈣主席歡迎詞、㈤由蕭同志金同志周同志等相繼演說、大致皆勗勉該校全體同志恪遵孫總理主義之詞、激昂慷慨、在座者爲之動容、㈥呼口號、㈦散茶、散會、不覺夜已半矣、

▲澄衷中學　澄衷學生不滿意該校當局已久、二十二日停課、各級長召集全體同學會議、選出籌備委員、組織學生會、於午後議決條件十四條、要求學校當局允納、並謂未得滿意答復前暫不上課、二十四日該校當局答復、條、學生會因未滿意、念五日又提出第二次要求書、昨日(念六日)校長復書、略謂容復須待若干日之考慮、故學生仍未上課、

▲愛羣女學　蓬萊路愛羣女學校教職員爲改進教育起見、昨日特開全體教職員會、選舉執行委員十一人、監察委員三人、商榷校務、力謀進步、

▲崇正學校　上海市立崇正小學校教職員、爲改進校務實施黨化教育起見、業已組織校務委員會、開委員會組織分總務教務訓育經濟事務五股、

▲語德小學　西門方板橋語德小學校昨日(二十五日)開教職員會議、當即議決改行委員制、以謀教育之發展、

▲明德小學　城內縣基路廳紗交易所暨經紀公會設立之明德女子小學及徐家滙明德義務小學、開辦以來、校務由職教員共同負責、事權統一、經濟公開、故對於現今潮流不生問題、自本星期一下午起即行停課一星期、以表示歡迎國民軍勝利、定下星期一開課、聞該校於以前所訂之職教員辦事規程須略爲修改、分教務訓育經濟庶務文書交際合務等七股、每股細則明日午後共同討論、

▲三林學校　浦東三林學校近來實施黨化教育甚力、各處所揭示以及兒童所發表皆含黨化意味、又於二月二十六日下午與農工商各界聯合在校中紀念堂開會、歡迎國民革命軍、兒童各執青天白日滿地紅旗、口唱歡迎革命同志歌、及青天白日歌、聞該校現正從事搜集新材料、

▲貧民小學　南市陸家浜中道橋南首市立貧民小學於昨日成立委員會、分校務庶務教務交際經濟文書六股、分別辦理、

◉陳勇三昨宴各界

商民協會委員長、陳勇三、昨午邀各界公宴、到新縣長邵鳴華、等一百五十餘人、首由陳君報告邀請各界原因、㈠代理縣長期內維持治安之經過、㈡此後江蘇建設責任之重大、與鈕惕生先生此次指揮革命民衆之得力、與其每次功成身退之歷史、此後大局非請鈕出任巨肩不可、㈢介紹新縣長邵樹華、邵當有簡單之演說、次朱樹楨律師等亦有演說、末討論地方安寧問題、二時許始散、

◉蔣伯器由甬折回

國聞通信社云、蔣伯器前以稜治滬事赴杭、即在杭就政務委員職、現以滬事已平、於昨日乘輪由甬返滬、

◉潰兵身畔查出僞鈔票

▲潘義德押西牢二月期滿出境……劉振芳王文明一併驅逐

潰兵潘義德・劉振芳・王文明・胡長貴四名、前日竄入法租界內、爲巡捕拘獲、並在潘身畔抄出僞鈔票二百元、帶入捕房、昨解法公堂、詰之潘供、鈔票係向朋友處以現洋換來、不知是僞、求宥、問官判潘押西牢二個月、期滿出境、劉等驅逐出境、鈔票銷毀、

◉旅館內查獲軍人令出租界

公共租界警務當局、以戰事雖平、深恐潰兵及失勢軍人藏匿租界、爲害地方、特通令所屬各捕房、對於大小旅館、嚴密調查、如有形跡可疑穿着軍服之人、即勸令遷出租界、以符中立之旨、昨晨老閘捕房探員在大東旅館一百二十號房間內查獲穿着制服軍人一名、因即告以租界對於此次戰事、嚴守中立之旨、不便逗留界內、即令遷出租界、

◉拘獲假冒黨軍帶部究辦

革命軍浙江省防軍第二團、前日由松來滬、暫駐習藝所處、午後由稽查兵在南車站路拘獲便衣兵一名、查係假冒黨軍闖劫、當在身畔抄出金表金鍊等、解奉團長張樂鑾訊得該犯姓陸、旋因開拔在即、遂將該犯暫寄地檢廳看守所、昨已呈明總指揮部派兵將犯帶去究辦、

◉學徒玩弄炸彈爆烈傷人

▲出店翁記祥右臂炸傷

前日(二十四日)下午三時半、楊樹浦華德路九百六十號中南简管廠樓上、忽發現巨聲一響、該管捕房聞聲、立派中西探員前往調查、始悉該廠學徒施根發、於是日上午往閘北寶興路探望親戚、途中拾得形似荷蘭水瓶之物四枚、攜歸廠中、在床玩弄、因不知該物係屬炸彈、致砰然一聲、將出店翁記祥右臂炸傷、施則逃出未傷、該探等遂將傷者送醫院醫治、一面據情回稟捕頭核示、

◉貼字條犯罪證據不足

▲陳鴻植・劉文祥開釋

江北人陳鴻植・劉文祥、前日上午十一句鐘、在楊樹浦一帶、粘貼「擁護工農政策」「撤退駐華英兵」等字條、被七十三號巴差西捕查見、將陳劉兩人連同字條一幷拘入楊樹浦捕房、昨晨解送臨時法院警務庭、由李晉孚推事偕觀審之美副領事升座研訊、捕房控訴被告張貼字條、公然煽惑人民、擾亂治安、違犯刑律二百二十一條、即據該西捕投訴案情、並聲明工部局出有布告、租界內一律不准粘貼此項字條、請究、李君核供、以捕房不能證明兩被告有公然煽惑他人犯罪行爲、着即開釋、

◉浦東開平局煤棧崗夫遭暗殺

▲傅高陽尸體已驗明

向在浦東十八間開平局碼頭更夫之傅高陽、于前晚落班歸家、行經鎮家宅附近、忽被仇人開槍暗殺、經該處工會中人林道元見、在尸旁撿獲空彈殼各一排、報告該處保衞團、轉報臨時保安隊核辦、又一報告、浦東開平局煤棧崗夫山東人傅高陽、於前晚十一時三十分鐘落班後、甫出棧門、即遭仇人開槍狙擊、共受槍傷五六處、立時倒地而死、旋經工人糾察隊聞警趕至、行兇者已經遠颺、檢查尸旁遺有彈殼十顆、該隊取去五顆、以憑根究、該處二十二保十四圖地保傅啓明、亦檢取五顆、於昨投地檢廳呈報請驗、尸兄傅高玉投廳訴稱與弟傅高陽同在開平局煤棧爲崗夫、伊弟今年三十五歲、慘遭暗殺、求伸雪、孫檢察長卽於午後委派王檢察沈檢驗員等蒞場驗明委係槍傷要害致死、塡明尸格、判令屍兄棺收殮、候緝兇究辦、

◉元芳路發現男屍驗明棺殮

昨晨虹口元芳路、發現因病倒斃之男尸一具、由捕查見、報告捕房、派探查無尸屬、即將尸體舁入斐倫路驗尸所、稟請臨時法院派推事蒞所驗明、飭保報堂領棺收殮、

◉招領青浦塘河內浮屍

松江第五救養所救護員徐清來・汪洋海・張尚志・金蔭生報告云、二月二十五日在朱家角青浦塘河內、見有浮尸一個、當即拖至岸上、按其年歲、約四十左右、頭似和尚形、面肥而圓、鬚無、門齒全、口中略有血沫、戴玄緞瓜皮帽、身穿灰色人字嗶嘰紅灰絨裏袍子、玄色直貢呢馬褂、本廠線呢棉襖褲、(扎脚)青灰小背心、白絨短衫褲毛絨襪老式厚底圓口緞鞋、身帶雙角六個、二角鈔票一張、銅元四十枚、象牙香煙咀一只、似用過多年之舊物也、以上所帶之物、已交存朱家角紅分會暫留、並托紅分會棺殮、惟姓名不知、且無家屬、茲將該尸情形、請登申報、俾該尸家屬、到朱家角認領、

◉前昨兩日盜劫案併紀

▲新閘路　在總巡捕房爲汽車夫之曹阿定、家住公共租界新閘路西段末釘門牌之房屋、前日(二十四)下午四時三刻、忽有盜匪六名侵入、各出手槍、嚇禁聲張、當被劫去金圈一副、金挖耳一支、現洋五十元、共計約値洋七十二元、曹於昨日投報戈登路捕房請緝、

▲北海路　公共租界北海路一百四十一號居民、於前晚七時一刻、突被盜匪四名侵入、一盜執有手槍、劫去値洋六十元之衣飾銀洋而逸、

▲又袋角　昨晨五點三刻、滬西又袋角五百零一號、被盜四名闖入、一盜執槍恐嚇、劫去銀洋首飾、共値洋一百五十九元而逸、

▲大新街　住居新閘路新[illegible]里之常州人周瑞生、前(二十五)日午後、至滬杭甬站附近伊岳沈姓家、挈領其妻、該氏懷抱生甫六月之幼孩、偕夫行至大新街口、時已五時餘、忽爲身穿大衣及黑布棉警服、口操北音之匪徒五六人、(內有二匪、各負大衣包一個、似由他處搶來、)攔住、持槍喝令將皮袍一件、嗶嘰緞駝絨裏夾掛一件、現洋六元、小洋十角、及沈氏指上金戒三枚、共重九錢餘、楊慶和及寶成牌號)嵌寶外國小戒一枚、天藍花緞女皮襖一件、花緞裙一、一併卸下、各匪心尚不足、又將小孩胸前所懸之金鎖片連同鍍金鍊一根除下、始各攜贓向西而逸、周氏夫婦以身上衣服被劫、祇得仍行折回岳家、當即開單投報該管警所請緝、

▲法大馬路　法大馬路第三百七十四號楊廉堂所開之同盛米店、前晚七時突來盜匪四名、一盜在外把風、三盜跳入店堂、袖出手槍、嚇禁聲張、當被搶去大洋三十一元、小洋三百餘角而逸、後由事主開單報捕請緝、奈所中(係一區)負責無人、徒呼負負、

▲塘山路　住居塘山路六百十四號之袁絹常、於昨晚九時左右、自外歸家、中途遇盜四名、一盜身穿長袍、執有手槍、餘三盜均穿短衣、阻其去路、袁身穿絲棉袍一襲、豬皮馬褂一件、一併剝下、兩共約値洋七十餘元、揭長逸去、袁偶一回顧、被盜開槍一響、擊中袁之左足、受傷倒地、盜亦霎時無蹤、後經一千五百八十六號華捕巡行經過、乃代爲雇車、送往附近某醫生診治、

◉懸賞購緝巨值白廠絲

▲一百二十二大包……値價銀二十萬元

▲已查獲二十七大包

無錫振藝等十八家絲廠、於本月二十日托由永泰隆轉運公司承裝滬寧鐵路第六百二十二號貨車運滬白廠絲一百二十二大包、價値二十餘萬元、車抵麥根路車站時、値夜半、不及卸車、詎至次晨均遭匪徒搶劫無遺、當經各貨主報告江浙皖絲繭總公所、由沈聯芳函軍警機關及閘北保衞團、代爲查緝、業經查獲二十七大包、帶至團本部、由團總王彬彥諭令車夫[illegible]無錫絲商已故周舜卿公館內儲存、並派職員姜懷棠常駐看管、絲繭總公所以此項絲繭、業經各該廠攜售於各歐莊、訂期本月底交解、現距解期[illegible]、至期無貨交解、勢必引起交涉、昨已懸賞五百元購緝矣、

◉婦人攜帶煙土拘獲訊罰

婦人李朱氏、前日身藏煙土數斤、行經法租界、爲探查見、帶入捕房、昨解法公堂請究、詰之朱氏、供此土係代人攜帶、不知犯法、求宥、問官判氏罰洋七十五元、

◉臨時法院民庭訊案二起

▲訴追損失試行和解　費利門豬腸廠股東俄人克列司蓋、延楊潔知律師訴德國人脫柴合夥糾葛、無故驅逐、請追損失銀三千兩案、昨由臨時法院傳訊、據原告律師上堂陳述前情、被告亦延律師代辯、經周推事核供、諭令試行和解、展期續訊、

▲控收賬款判決勝訴　寅昌煤號延楊潔知律師訴李儒林私收賬款案、由周推事訊供明晰、當庭判決、原告勝訴、

◉柴炭恢復來源價格回落

魯軍佔踞松滬時、勒封船隻、致四鄉裝運來滬之日用貨物、均裹足不前、如樹柴青炭等、莫不因來源斷絕、價格奇昂、自黨軍佔滬、水道交通、已逐漸回復、昨日蘇州河內、到有滿裝柴炭船多隻、燃料既已源源而來、其價遂亦回落、

天氣報告

徐家滙天文台昨日(二十六)下午四時半・預測二十四小時內氣候晴寒・中國沿海有大風旋向日本之東・昨日(二十六)下午三時前二十四小時內・本埠氣溫・最高五六・九・最低三九・二・去年同日・最高五六・七・最低三三・八・

勝利香煙

基於民衆心理而求得的勝利是爲真勝利

勝利香煙是適應時勢之要求而出世　爲民衆心理中祝最近永久勝利之結晶！

華商煙公司敬告

圖畫時報

三月二十七日 第三百四十五號 每星期日出版
Published Every Sunday

龍華總指揮辦公處 (光藝攝)
Commander-in-Chief's Head Quarters at Lungwha.

交際副官帥正 (光藝攝)
Mr. Shai Chin, a sub officer.

衛士大隊長黃瑞華 (光藝攝)
Mr. Whang Shua Hwa, Chief of the Guards of General Bah.

國民革命軍東路軍前敵總指揮白崇禧近影 (光藝照相於龍華總指揮部)
General Bah Zung Shee, C.-I.-C. of the Eastern Army of the Nationalists.

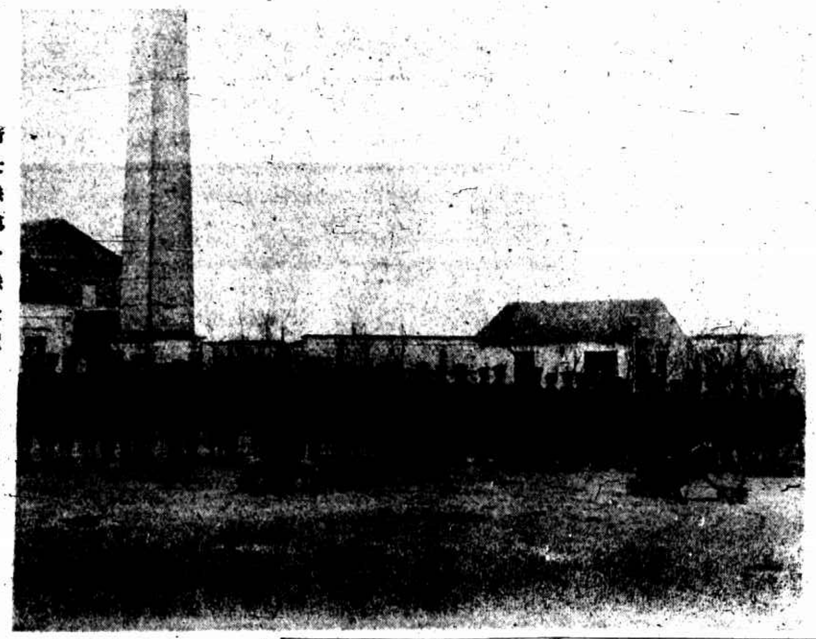
衛士隊第一隊之體 (光藝攝)
General Bah's Guards.

手機關槍隊 (光藝攝)
Machine-gun Platoons.

此期本附刊因銷數印刷關係除星期日出半張外准於星期一再出半張

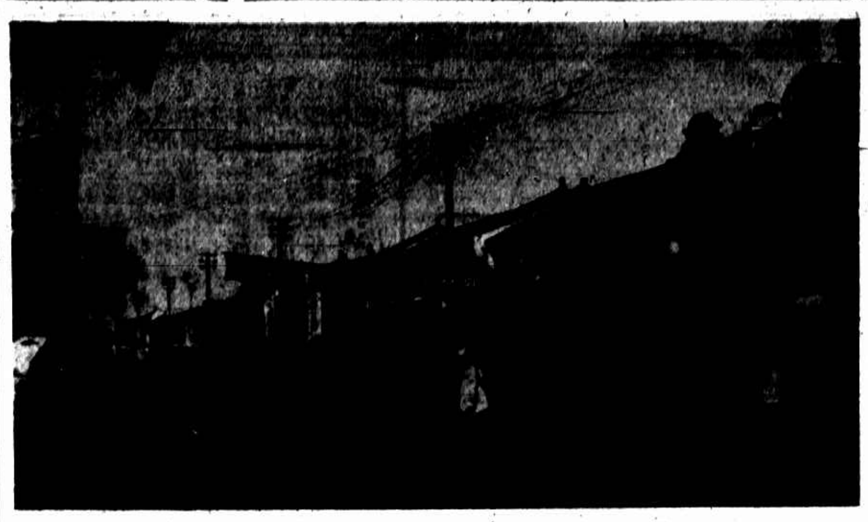
國民軍佔領後之杭州 (李興賓攝)
Hangchow under the Nationalist Flag.

杭州之孫中山二週紀念大會 (李興賓攝)
The Commemorative Mass Meeting for the late Dr. Sun Yat-sen held in Hangchow.

紀念會中之碼頭工人 (林芳伯攝)
The wharf workers in the above meeting.

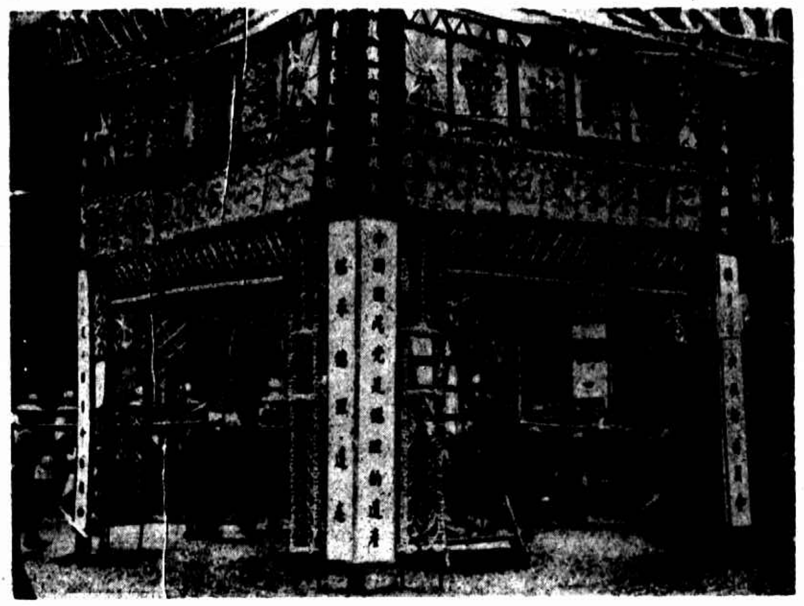
漢口之孫中山二週紀念大會 (林芳伯攝)
The entrance to the Commemorative Meeting for last Dr. Sun Yat-sen held in Hankow.

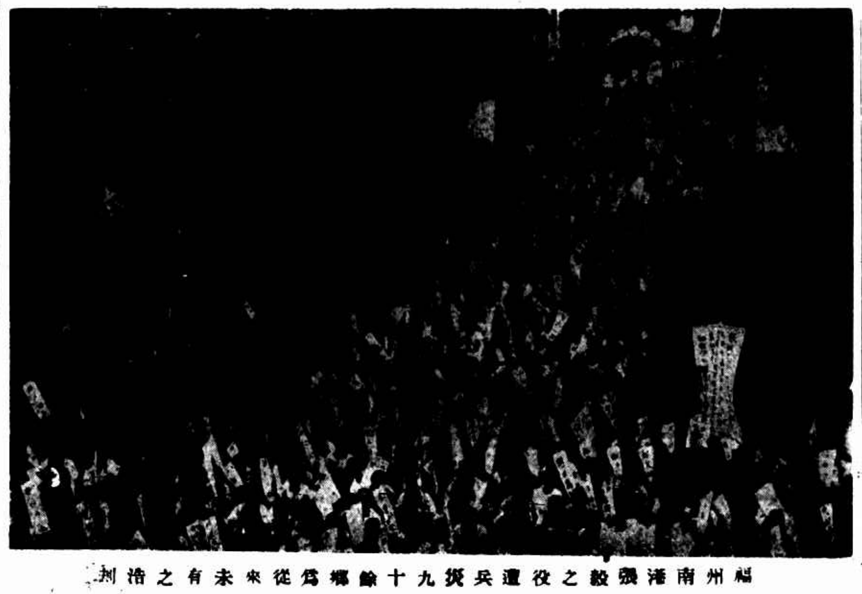
福州南港張毅之役遭兵災九十餘鄉爲從來未有之浩刧
Twenty thousand Fukien war refugess on the way to Foochow to ask relief.

凡拉蒙

主治●肝胃氣痛・各種頭痛・牙痛・神經痛・腹痛・月經痛・創傷痛・

各埠藥房均有出售
上海 先靈洋行

寶華嬰兒照相比賽會啟事

敬啟者本會之總選舉票截止及揭曉日期原定照上次辦法惟以良友畫報出版展期一月故本畫報不得不略爲展期茲定本報選舉票四月十號截止四月十七號揭曉誠恐貴家長及各界熱心諸君久勞盼望特先奉佈愆期之處還希原宥爲禱專此敬候公綏

寶華嬰兒照相比賽會謹啟

請試我們的藝術照相

光藝照相館

靜安寺路二十四號 電話西一五九六號 營業時間上午九時起下午八時止

必定靈牙痛藥

發明防癆久咳丸之唐拾義

快活靈戒烟補丸 贈送樣包

焚斃之尸體（滬山攝）

The charred bodies are seen among the ruins.

此次閘北民軍佔領上海之時閘北寶山路發生大火延燒千餘家損失綿亘而閘北三段救火會竟被焚毀（滬山攝）

The fire Station, where Chapei conflagration begins.

寶山路心興里口大火至此遂熄（滬山攝）

Kon Hin Lee. Fortunately, the desatrous fire extinguishes att his place.

焚燒之情形

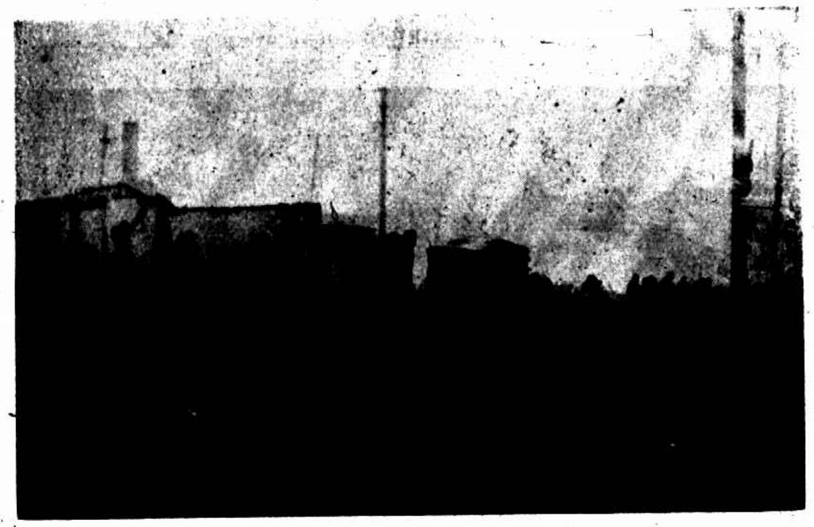

One or two among 1,500!

中國南洋兄弟烟草公司出品

大聯珠香烟

品質精良 氣味芬芳 同胞愛國 請速購嘗。

寶山路上之市黨部歡勞隊（滬山攝）

The members of Shanghai Kuomingtang Office sent out for entertaining the Nationalists Troops.

總工會門口（滬山攝）

The entrance to Shanghai General Labor Union

潰兵收容所

the Northern defeated soldiers, the Nationalists will receive you at this place.

商務書館之女紅十字隊（滬山攝）

The RedCross Unit of The Commercial-Prees.

別動隊赴市民大會（滬山攝）

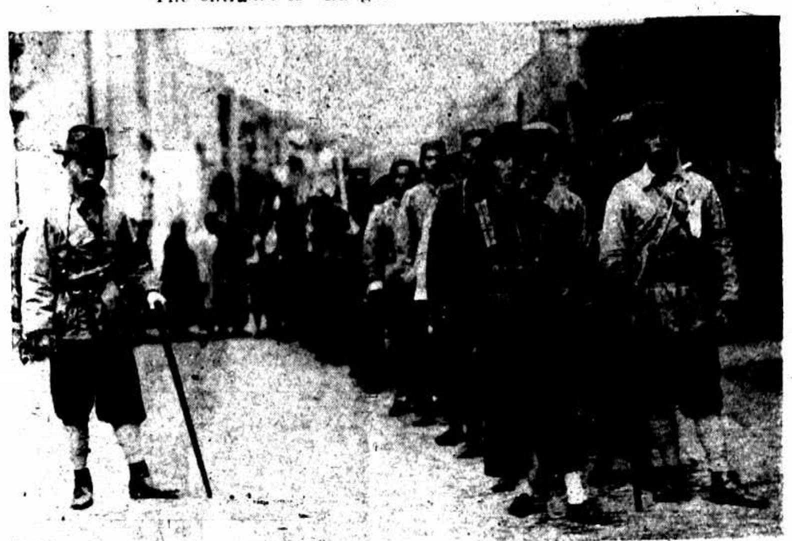

The plain-clothes soldiers are going to attend the Mass meeting of 23rd inst

北四川路流彈

The bullet in North Szechuan Road.

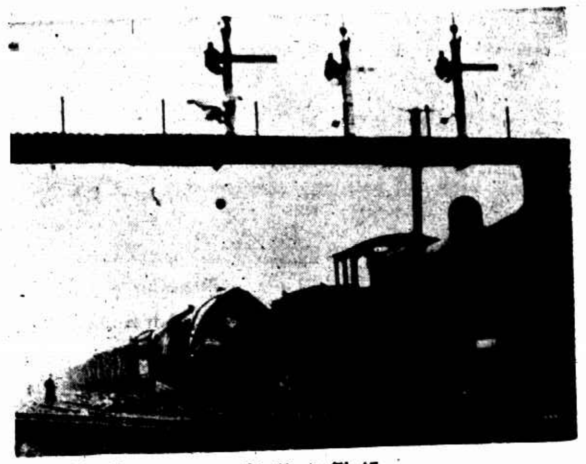

頓阻之列車（滬澤林）

The train in distress on the railway

北車站繳械之魯軍（滬澤林）

The disarmed Shungtung-Chihli soldiers in North Station.

待掩埋之魯軍尸體（滬山攝）

Burying the remains of the soldiers.

斬首之魯軍（滬澤林）

A beheaded Shangtung-Chihli soldier.

被流彈擊斃之行人（滬山攝）

People shot by bullet.